



Viby Idrætsforening
Lindevej 32
4130 Viby Sjælland
CVR-nr: 29 59 27 13
www.vibyif.dk

Årsrapport

2010

Viby Idrætsforening

(Viby IF / VIF)

Ledespåtegning

Hovedbestyrelsen har dags dato behandlet og godkendt årsrapporten for Viby Idrætsforening (Viby IF / VIF) for 2010.

Årsrapporten er aflagt efter årsregnskabsloven samt Viby IF's vedtægter.

Vi anser den valgte regnskabspraksis for hensigtsmæssig, således at årsrapporten giver et retvisende billede af Viby IF's aktiver og passiver, den finansielle stilling samt resultat.

Årsrapporten indstilles til repræsentantskabets godkendelse den 31. marts 2011.

Den 7. marts 2011

<hr/> Inga Skjærris Nielsen Formand	<hr/> Hans Greve Brandenborg Næstformand	<hr/> Michael G. Andersen Hovedkasserer
<hr/> P.t. ingen sekretær	<hr/> Mai-Britt Christensen Fg. Formand for Badminton	<hr/> Thomas Kastrup Formand for Fodbold
<hr/> Henrik Jelstad Formand for Gymnastik	<hr/> Susanne Arentoft Formand for Håndbold	<hr/> Ole Larsen Formand for Jujitsu
<hr/> Lisbeth Nielsen Formand for Løb	<hr/> Ole Rasmussen Formand for Petanque	

Revisionspåtegning

Vi har revideret årsrapporten for Viby IF. Regnskabets tal er kontrolleret til kontokort, bilagene er stikprøvevist gennemgået, og beholdningernes tilstedeværelse er kontrolleret.

Revisionen har ikke givet anledning til bemærkninger.

Den 7. marts 2011

<hr/> John Block	<hr/> Helle Sømosegaard
------------------	-------------------------

Hovedbestyrelsens beretning

For en oversigt over strukturen i Viby IF henvises til oversigten på side 13.

Sammenlignet med 2009, hvor Viby IF fyldte 100 år og året var præget af jubilæumsaktiviteter, var 2010 et stille år.

Der har været arbejdet med at realisere planerne om at få flyttet værestedet ned ved hallen, for at få et mere naturligt samlings- og opholdssted. Det kan fx være kammerater eller forældre til dem, der spiller i hallen, men det kan også være idrætsudøvere, der gerne vil sidde og snakke og hygge efter kamp eller træning.

I 2009 fik Viby IF bl.a. en stor gave fra VSA, jf. side 8, note 9. I 2010 er en del af pengene fordelt til afdelingerne, som så kan gøre noget for afdelingens unge.

2010 blev året, hvor vores folder blev opdateret. Folderne blev trykt og uddelt omkring årsskiftet. Sneen gjorde, at omdelingen blev lidt forsinket og kom ud lidt senere end planlagt.

Viby IF har sammen med flere af afdelingerne fået ny hjemmeside i 2010. Formålet var at gøre det lettere at opdatere og få mere overskuelige hjemmesider.

Alt i alt finder hovedbestyrelsen, at 2010 har været et godt år. Tak til alle, der har gjort en indsats for Viby IF!

Anvendt regnskabspraksis

Generelt

Årsrapporten er aflagt i overensstemmelse med årsregnskabslovens bestemmelser for klasse A samt Viby IF's vedtægter. Regnskabet er suppleret med hovedbestyrelsens beretning samt en oversigt over afdelingernes regnskabstal mv.

Regnskabspraksis er ikke ændret i 2010.

Anvendt regnskabspraksis

Indtægter og omkostninger indregnes, når rettigheden/forpligtelsen opstår. Der foretages periodiseringer af indtægterne/omkostninger, hvis ændringen i årets periodisering beløbsmæssigt overstiger 500 kr.

Anskaffelser straksafskrives i anskaffelsesåret, da de stilles gratis til rådighed for brugerne, og Viby IF derfor ikke får indtægter herfra. Aktiver herudover samt passiver måles til nominel (pålydende) værdi, medmindre der er høj grad af sikkerhed for, at værdien afviger væsentligt fra denne.

De enkelte afdelinger hæfter ikke for Viby IF's forpligtelser og omvendt. Afdelingernes regnskabstal indregnes derfor ikke i årsrapporten, men vises alene i en samlet oversigt bagest i årsrapporten.

Cafeteriaet aflægger særskilt regnskab, og der indregnes alene et beløb svarende til cafeteriaets egenkapital i årsrapporten under hhv. aktiver og passiver. Da ændringerne i cafeteriaets egenkapital ikke føres over resultatopgørelsen, står passivet ikke under henlæggelser.

Udvalgenes indtægter og omkostninger indregnes direkte i årsrapporten under de relevante linjer for hhv. indtægter eller omkostninger. Dog indregnes aktivitetsudvalgets resultat (overskud eller underskud) for aktiviteter på én særskilt linje i resultatopgørelsen.

Henlæggelserne er udtryk for beløb, der af hovedbestyrelsen er reserveret til særlige formål. Eksempelvis gaver/midler vi har modtaget til brug for bestemte formål – fx Natsjov. Midlerne kan med visse begrænsninger benyttes til andre formål.

Viby Lavpris' fond til årets idrætsudøver vedrører en gave/fond (herefter fond), som hovedbestyrelsen administrerer. Fonden skal sikre en årlig udbetaling på 1.000 kr. til årets idrætsudøver, så længe der er midler hertil. Fondens renteindtægter og udbetalinger føres direkte på balancen.

Resultatopgørelse for perioden 1. januar 2010 til 31. december 2010

Note	2010	2009
<u>Indtægter:</u>		
Afdelingskontingent (45/35 kr. pr. medlem, jf. side 14-15)	55.575,00	39.235,00
1 Jubilæumskontingent (0/10 kr. pr. medlem, jf. side 14-15)	0,00	11.210,00
1+2 100-års-fest / Indtægter høstfest inkl. lotteri	0,00	375.682,50
3 Diverse indtægter	129.916,61	61.150,00
9 Diverse gaver 100-års-jubilæum	0,00	356.982,32
Renteindtægter mv.	8.213,70	7.155,89
Indtægter i alt	193.705,31	851.415,71
<u>Omkostninger:</u>		
Kontingent, DGI	6.350,00	6.150,00
Kontingent, Roskilde Idrætsunion (RIU) (tidl. Ramsø)	5.414,00	4.426,00
Kontingent, Danmarkssamfundet	1.121,00	1.121,00
Møder	13.242,00	10.928,75
13 Gaver og lignende	118.238,40	27.140,60
4 Godtgørelse for telefonudgifter mv.	5.600,00	5.600,00
4 Aviser, blade og tidsskrifter	0,00	0,00
5 It-udgifter	35.856,25	4.080,00
Forsikringer	11.479,50	8.994,50
Gebyrer	0,00	5,00
6 Kontorhold	7.705,31	9.919,29
Præmier, pokaler mv.	7.074,50	628,00
7 Underskud i Aktivitetsudvalget	7.970,00	10.343,00
8 Natsjov	72.706,75	16.550,17
1+2 100-års-fest / Høstfest inkl. lotteri mv.	0,00	349.895,97
1 Omk. juniorarrangementer	0,00	6.709,50
1 Reception mv.	0,00	58.785,72
3 Omkostninger til Viby IF's folder	39.146,61	0,00
6 Diverse/udstyr	17.812,13	66.788,45
Omkostninger i alt	349.716,45	588.065,95
Årets resultat	-156.011,14	263.349,76
<u>Som foreslås fordelt således:</u>		
1 Henlægges til jubilæumsfond	0,00	-89.360,00
9 Henlægges til ungdomsarbejde VSA	-83.084,44	288.357,73
9 Henlægges til ungdomsarbejde Kirkens Genbrug	0,00	50.000,00
8 Henlægges til ungdomsarbejdet - Natsjov	-19.599,83	19.599,83
Overføres til egenkapitalen	-53.326,87	-5.247,80
Disponeret i alt	-156.011,14	263.349,76

Balance pr. 31. december 2010

Note	2010	2009
<u>Aktiver:</u>		
Checkkonto	27.668,05	144.465,66
Obligationskonto	39.370,84	13.072,70
3 Tilgodehavender	8.000,00	0,00
10 Kapital, cafeteria	23.701,68	15.111,29
11+9 Kapital, Viby Lavpris' fond til årets idrætsudøver + VSA	207.118,67	290.150,45
<u>Aktiver i alt</u>	<u>305.859,24</u>	<u>462.800,10</u>
 <u>Passiver:</u>		
<u>Egenkapital :</u>		
Saldo 1. januar	74.800,40	80.048,20
Overført af årets resultat	-53.326,87	-5.247,80
<u>Saldo 31. december</u>	<u>21.473,53</u>	<u>74.800,40</u>
 <u>Henlæggelser :</u>		
1 Henlagt jubilæumsfond	0,00	0,00
9 Henlagt ungdom VSA	205.273,29	288.357,73
9 Henlagt ungdom Kirkens Genbrug	50.000,00	50.000,00
8 Henlagt ungdom Natsjov	0,00	19.599,83
<u>Henlæggelser i alt</u>	<u>255.273,29</u>	<u>357.957,56</u>
10 Egenkapital cafeteria	23.701,68	15.111,29
11 Viby Lavpris' fond til årets idrætsudøver	1.845,38	1.792,72
12 Gæld	3.565,36	13.138,13
<u>Passiver i alt</u>	<u>305.859,24</u>	<u>462.800,10</u>

Noter

Note 1.

Trods navnet var der ikke tale om en fond i fondsretlig forstand. Det blev i 2001 besluttet at opkræve et jubilæumskontingent på 10 kr. pr. medlem pr. år, så man havde midler til at fejre Viby IF's 100-års-jubilæum i 2009. Den samlede opsparing var på 100.570 kr.

Samlet var der nettoomkostninger til jubilæumsfest, arrangementer og reception på 39.708,69 kr. (se årsrapporten for 2009 for yderligere detaljer). Restbeløbet på 60.861,31 blev frigivet og kan anvendes til andre formål.

Note 2.

For 2009 vedrørte det 100-års-festen, jf. også note 1.

Note 3.

Indtægten består af annoncer til Viby IF's folder på 32.500 kr. (8.000 kr. var ikke indbetalt 31. december og står derfor som tilgodehavender), halreklame på 7.875 kr., gave fra Roskilde Festivallen på 35.000 kr., gave fra Lions 2.000 kr., nedlæggelse af Sparefonden til etablering af en svømmehal 716,11 kr. samt indtægter/tilskud på 2.500 kr. vedr. Sjøv Ferie, 9.000 kr. vedr. Natsjøv og 40.325,50 kr. vedr. Åben Sommer, jf. note 8.

Omkostningerne vedrørende Viby IF's folder var 39.146,61 kr. hvorved der var et underskud på godt 6.600 kr.

I 2009 bestod indtægten på 61.150 kr. af tilskud på 25.000 fra Tuborgfonden samt indtægter/tilskud vedr. Natsjøv på 20.000 kr., 12.000 kr. og 4.150 kr., jf. note 8 i årsrapporten for 2009.

Note 4.

Beløbet vedrører godtgørelse for telefonudgifter mv. til formanden, næstformanden og hovedkassereren. Der er p.t. ingen sekretær

Note 5.

It-udgifterne vedrører hovedsageligt etablering af den nye hjemmeside samt et CMS-system, der benyttes til at administrere Viby IF's hjemmeside (www.vibyif.dk).

Note 6.

Kontorhold vedrører bl.a. tryk af årsrapport, printerpatron og annoncer. Udgiften til diverse/udstyr vedrører især pokalskabe og et førstehjælpskursus.

Note 7.

I 2010 blev resultatet af fastelavnsfesten og juletræsfesten samlet et underskud på 7.970 kr. mod et underskud på 10.343 kr. i 2009. Det er især juletræsfesten, der giver underskud.

Note 8.

Viby IF afholdt Natsjøv ca. 1 gang om måneden fredag aften/nat. Vi har i 2010 fået støtte fra Nordea og Midtsjællands Malerservice til markedsføring og indkøb af materialer (og i 2009 af Kommunen og Kirkens Genbrug). Indtægter (jf. note 3) og omkostninger føres på hver sin linje i resultatopgørelsen. Ikke-benyttede beløb står som en henlæggelse.

			Midtsj. Malerservice
<u>Natsjov</u>	<u>Kommunen</u>	<u>Nordea</u>	
Rest fra 2009	19.599,83	0,00	0,00
Tilskud modtaget	0,00	4.000,00	5.000,00
Omkostninger	19.599,83	4.000,00	5.000,00
<u>Restbeløb - optaget som henlæggelse</u>	<u>0,00</u>	<u>0,00</u>	<u>0,00</u>

Til Sjøv Ferie (arrangement i vinterferien) har vi fået støtte fra Roskilde Kommune på 2.500 kr. svarende til omkostningerne.

Til Åben Sommer (arrangement i sommerferien) har vi fået støtte fra Roskilde Kommune, Kirkens Genbrug og Lions samt deltagerbetaling for i alt 33.580 kr. Omkostningerne var på i alt 40.325,50 kr. Resultatet har derfor været et underskud på 6.745,50 kr. som Roskilde Kommune dækkede. 2.900 kr. var ikke betalt 31. december 2009 og står derfor som gæld, jf. note 12.

Note 9.

I forbindelse med Viby IF's 100 års jubilæum modtog vi gaver fra forskellige medlemmer, borgere og samarbejdspartnere – både kontanter og ting. Samlet fik Viby IF næsten 357.000 kr. Du kan læse mere i årsrapporten for 2009.

Vi fik bl.a. penge fra Kirkens Genbrug og VSA (Viby Støtteforenings Aktivitetsfond af 26. marts 1988) til brug for ungdomsarbejdet i Viby IF. Disse to beløb er derfor henlagt på særlige regnskabskonti, så det kan sikres, at pengene bruges i overensstemmelse med formålet.

Beløbet fra VSA er indsat på samme konto som pengene fra Viby Lavpris' fond til årets idrætsudøver, jf. note 11. Dette er gjort for at sikre en bedre forrentning af pengene. Gaven på 287.353,82 kr. tillagt renter på 1.003,91 kr. giver saldoen ultimo 2009 på 288.357,73 kr. på henlæggelsen i balancen. Der er i 2010 udbetalt 90.000 kr. til afdelingerne.

Ud over gaven til selve Viby IF gav Hans Olesen fra SuperBest tilsagn om årligt de næste 10 år at støtte årets idrætsudøver, jf. note 11.

Note 10.

	<u>2010</u>	<u>2009</u>
Cafeteriaets egenkapital 1. januar	15.111,29	9.368,13
Periodens resultat	73.590,39	60.743,16
<u>Udlodning til afdelingerne, jf. også side 14-15</u>	<u>-65.000,00</u>	<u>-55.000,00</u>
<u>Cafeteriaets egenkapital 31. december</u>	<u>23.701,68</u>	<u>15.111,29</u>

Cafeteriaet drives på hovedbestyrelsens vegne af Cafeteriaudvalget. Afdelingernes medlemmer driver cafeteriaet på frivillig basis. Cafeteriaudvalgets formand og kasserer får et mindre beløb til dækning af omkostninger, hvorefter cafeteriaets resterende overskud i henhold til retningslinjerne fordeles til afdelingerne på baggrund af det antal timer, som afdelingens frivillige har passet cafeteriaet, eller overføres til cafeteriaets egenkapital. Se desuden regnskabet på side 10-12.

Cafeteriaet har desuden 2.320 kr. (ekskl. renter) til gode hos D. Hansen, jf. dom af 21. juni 2004. Vedkommende har erklæret sig insolvent i retten, hvorfor det er usikkert, om/hvornår pengene bliver betalt. Beløbet forældes tidligst efter 10 år.

<u>Note 11.</u>	<u>2010</u>	<u>2009</u>
Viby Lavpris' fond til årets idrætsudøver 1. januar	1.792,72	2.756,95
Tilskrevne renter	52,66	35,77
Betalt til årets idrætsudøver	0,00	-1.000,00
<u>Viby Lavpris' fond til årets idrætsudøver 31. december</u>	<u>1.845,38</u>	<u>1.792,72</u>

»Fonden« blev stiftet i 1984 med en grundkapital på 10.000 kr. Det var planen, at der årligt skulle betales 1.000 kr. af renteindtægterne til årets idrætsudøver. Grundet faldende rente medfører hævnningen, at fonden derved bliver udhulet og til sidst forsvinder. Viby IF betaler graveringen af den tilhørende pokal. I 2010 blev der undtagelsesvist ikke valgt en årets idrætsudøver.

Hans Olesen fra Viby Lavpris / SuperBest har i anledningen af Viby IF's 100-års-jubilæum givet tilsagn om årligt de næste 10 år at give 3.500 kr. til brug for fx uddannelse af årets idrætsudøver. Der vil derfor i en kort periode være to priser at uddele indtil den gamle fond er tømt. Den nye gave er ikke blevet udbetalt til Viby IF og indgår derfor ikke i regnskabet.

Restbeløbet står på samme konto som pengene fra VSA, jf. også note 9.

Note 12.

Gælden ultimo 2010 vedrører regning for at få en brandbil ud til Åben Sommer, jf. note 8, samt fragt vedrørende folder, jf. note 3.

Gælden ultimo 2009 vedrører en trøjer til frivillige, en annonce samt tilskud fra kommunen til fodboldafdelingen (blev indsat på hovedforeningens konto og er viderefordelt til fodbold i januar 2010).

Note 13.

Der er i 2010 givet 15.000 kr. til hver af afdelingerne, dvs. i alt 105.000 kr. De 90.000 kr. kommer fra gaven fra VSA, jf. note 9, og er givet til ungdomsarbejdet. Petanque har ingen medlemmer under 25 år, men hovedbestyrelsen har besluttet, at Petanque ikke skal forbigås, da afdelingen gør et stort arbejde for Viby IF. De 15.000 kr. til Petanque er derfor taget fra de ikke-øremærkede gaver.

Blandt øvrige gaver kan nævnes et bordfodboldspil givet til Viby Idrætscenter i anledning af hallens 20 års jubilæum.

I 2009 var gaverne især billetter til jubilæumsfesten til hovedbestyrelsen m.fl. og gave i forbindelse med en logo-konkurrence.

Regnskab for cafeteriaet for 2010

Cafeteriaets resultatopgørelse for perioden 1. januar 2010 til 31. december 2010

Note	2010	2009
<u>Indtægter:</u>		
Varesalg	457.595,72	432.878,78
<u>Udgifter:</u>		
Vareforbrug	341.873,24	327.956,21
Bruttofortjeneste	115.722,48	104.922,57
<u>Omkostninger:</u>		
Renovation	6.604,00	6.704,00
Kontorhold	645,20	725,75
Personaleomk./møder	9.410,00	9.412,00
Bankomkostninger	1.704,95	1.217,30
1 Småinventar	6.371,14	11.651,85
Reklame/sponsorering	3.898,00	3.700,00
Forsikring	0,00	740,00
2 Øvrige omkostninger	13.498,80	10.028,51
Omkostninger i alt	42.132,09	44.179,41
<u>Ordinært resultat</u>	<u>73.590,39</u>	<u>60.743,16</u>
<u>Som foreslås fordelt således:</u>		
Udbetales til afdelingerne	65.000,00	55.000,00
Overføres til egenkapitalen	8.590,39	5.743,16
<u>Disponeret i alt</u>	<u>73.590,39</u>	<u>60.743,16</u>

Cafeteriaets balance pr. 31. december 2010

	<u>2010</u>	<u>2009</u>
<u>Aktiver:</u>		
<i>Likvide beholdninger:</i>		
Kassebeholdning	500,00	500,00
Bankindestående	69.725,92	52.584,72
<u>I alt</u>	<u>70.225,92</u>	<u>53.084,72</u>
Varelager	6.204,60	6.974,60
<u>Aktiver i alt</u>	<u>76.430,52</u>	<u>60.059,32</u>
<u>Passiver:</u>		
<i>Gæld:</i>		
Afd. Andel i overskud	65.000,00	55.000,00
- udbetalt a'conto	30.000,00	20.000,00
<u>Gæld til afdelingerne</u>	<u>35.000,00</u>	<u>35.000,00</u>
Momstilsvar	13.205,84	8.304,03
Gæld i alt	48.205,84	43.304,03
<i>Egenkapital:</i>		
Saldo, primo	15.111,29	9.368,13
Årets resultat	73.590,39	60.743,16
- overført til afdelingerne	65.000,00	55.000,00
<u>Egenkapital ultimo</u>	<u>23.701,68</u>	<u>15.111,29</u>
<i>Hensættelser:</i>		
Forpagtningsafgift	4.523,00	1.644,00
<u>Passiver i alt</u>	<u>76.430,52</u>	<u>60.059,32</u>

Cafeteriaets godkendelse

Vi har dags dato behandlet og godkendt regnskabet for Viby IF's Cafeteria. Regnskabet indstilles til hovedbestyrelsens godkendelse.

Den 3. februar 2011:

Edith Jensen
Cafeteriabestyrer

John Block
Kasserer

Revisionspåtegning for cafeteriaet

Jeg har dags dato revideret ovenstående resultatopgørelse og balance. Bilag er kontrolleret stikprøvevist, og beholdningernes tilstedeværelse er konstateret.

Den 3. februar 2011:

Helle Sømosegaard

Noter til Cafeteriaets regnskab for 2010

Note 1. Småinventar	2010	2009
Dybfryser	4.640,00	
Foodprocessor	1.199,20	
Parasol	531,94	
CT Coin Dankortterminal		8.162,25
Kulgrill		1.360,00
Andet		2.129,60
I alt	6.371,14	11.651,85

Note 2. Øvrige omkostninger	2010	2009
Abonnement, Viasat	5.544,00	4.139,20
Fødevarestyrelsen	500,00	1.382,00
Serviceabonn. Dankortterm.	2.637,00	
Forpagtningsafgift	2.879,00	1.644,00
Andet	1.938,80	2.863,31
I alt	13.498,80	10.028,51

Viby IF's organisation

Viby IF's organisation ser således ud:

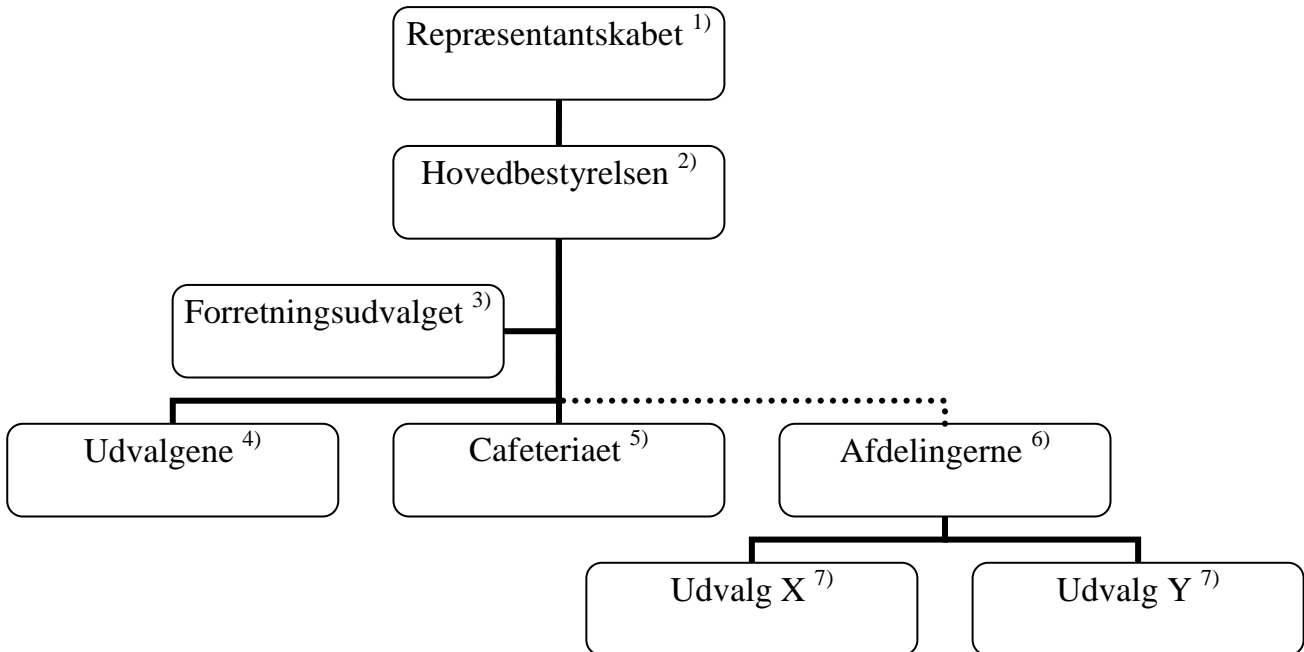

- 1) Består af hovedbestyrelsen + 2 repræsentanter fra hver afdeling + 1 repræsentant for hver 100 aktive medlemmer i hver afdeling.
- 2) Består af formand, næstformand, kasserer og sekretær samt formændene for hver afdeling – kaldes også HB.
- 3) Består af følgende hovedbestyrelsesmedlemmer: formand, næstformand, hovedkasserer og sekretær.
- 4) 100-års-udvalget har skullet forberede aktiviteterne op til Viby IF fyldte 100 i 2009. Aktivitetsudvalget (blev i 2004 sat i bero og nedsættes nu efter behov), Halfordelingsudvalget, PR-udvalget og Sponsorudvalget (er p.t. også sat i bero som udvalg under hovedbestyrelsen).
- 5) Formelt hedder ledelsen af cafeteriaet »Cafeteriaudvalget« og er også et udvalg, men i denne sammenhæng er det valgt at holde det særskilt.
- 6) Der er følgende afdelinger: Badminton, Fodbold, Gymnastik, Håndbold, Jujitsu, Løb og Petanque.
- 7) De enkelte afdelinger kan også nedsætte udvalg efter behov.

Udenfor Viby IF's organisation fandtes også Viby Støtteforenings Aktivitetsfond (VSA), der har støttet Viby IF gennem årene. Ved jubilæet blev fonden nedlagt og pengene blev doneret til Viby IF, jf. note 9.

Derudover modtager Viby IF støtte fra kommunen. Endelig modtager Viby IF (afdelingerne) direkte og indirekte sponsorstøtte fra en lang række sponsorer – tak for det!

Øversigt over afdelingernes regnskabstal mv.

	Badminton		Fodbold		Gymnastik	
	2010	2009	2010	2009	2010	2009
<u>Indtægter:</u>						
Kontingenter	126.795	111.391	305.850	305.285	175.245	141.340
Andre idrætslige indt.	5.105	2.200	121.911	234.280	10.970	10.660
Tilskud	39.920	16.676	153.090	126.620	71.795	79.529
Indtægt cafeteria *)	0	0	29.100	22.300	4.800	5.200
Andre indtægter	16.781	12.969	9.107	3.645	25.012	562
Indtægter i alt	188.601	143.236	619.058	692.129	287.822	237.291
<u>Omkostninger:</u>						
Træning	53.400	21.928	111.920	85.261	132.726	138.106
Halleje	44.105	0	0	0	3.514	0
Turnering mv., rejser	40.866	24.264	229.905	252.467	23.650	29.995
Uddannelse	2.460	0	46.850	49.618	5.345	12.885
Adm. og materiel	76.027	49.221	219.379	258.610	13.025	42.610
Kontingent VIF **)	10.080	10.890	20.430	16.155	11.610	10.890
Arrangementer	0	0	-2.655	6.269	0	0
Udgifter i alt	226.938	106.303	625.829	668.381	189.870	234.486
Årets resultat	-38.337	36.933	-6.771	23.749	97.952	2.805
Aktiver i alt	210.715	243.736	211.873	220.177	455.417	357.466
Egenkapital ***)	145.631	140.549	150.484	157.254	455.417	357.466
Fremmedkapital	65.084	103.187	61.389	62.922	0	0
<u>Medlemstal (ifølge liste til DGI):</u>						
Under 25 år	68	52	354	342	181	173
25 år og ældre	184	172	124	112	98	85
Til kontingentbetaling	252	224	478	454	279	258
+ Ledere og instruk., (LI)	10	9	84	78	21	21
I alt (ekskl. passive med.)	262	233	562	532	300	279

Bemærk: Regnskabstallene er fordelt på indtægts- og omkostningsarter efter hovedkassererens bedste skøn ud fra afdelingernes aflagte regnskaber. Da regnskaberne ikke er opstillet ens, er der derfor ikke sikkerhed for korrekt fordeling, eller for at opgørelsen er 100 % ens år efter år.

*) Indtægt cafeteria burde være i alt 65.000 kr. for 2010 og i alt 55.000 kr. for 2009, jf. note 10. Forskellen skyldes, at afdelingerne ikke altid indtægtsfører beløbene i de år betalingen vedrører, men i det år, beløbet modtages.

**) Kontingent Viby IF består af afdelingskontingent og jubilæumskontingent.

***) Egenkapitalen i Badminton er steget med ca. 43.000 fordi afdelingens cafeteria-drift nu er indregnet i regnskabet.

Håndbold		Jujitsu		Løb		Petanque		Total	
2010	2009	2010	2009	2010	2009	2010	2009	2010	2009
118.122	129.868	11.200	7.200	23.200	17.650	8.750	9.125	769.162	721.859
23.500	74.000	0	0	6.157	203	0	0	167.643	321.343
62.725	44.576	9.545	9.096	6.000	6.000	0	0	343.075	282.497
14.200	5.400	9.700	6.400	1.200	0	11.000	10.700	70.000	50.000
201.156	249.312	15.000	3.671	15.007	10.176	25.630	7.059	307.693	287.394
419.703	503.156	45.445	26.367	51.564	34.029	45.380	26.884	1.657.573	1.663.093
114.514	86.717	0	0	15.058	3.122	0	0	427.619	335.134
21.682	16.138	1.721	1.686	0	0	0	0	71.022	17.824
195.740	254.162	1.185	11.340	0	0	8.243	8.960	499.589	581.187
3.548	2.775	0	0	6.164	7.625	0	0	64.367	72.903
104.827	87.790	9.203	11.764	13.792	13.096	32.564	24.884	468.817	487.975
6.165	5.985	1.485	1.260	4.140	3.510	1.665	1.755	55.575	50.445
0	0	0	0	0	0	0	0	-2.655	6.269
446.476	453.567	13.594	26.050	39.155	27.353	42.472	35.599	1.584.334	1.551.739
-26.773	49.589	31.851	317	12.409	6.676	2.908	-8.715	73.239	111.354
258.375	379.641	69.577	37.727	37.268	24.859	39.454	36.546	1.282.679	1.300.152
175.632	202.365	69.577	37.727	37.268	24.859	39.454	36.546	1.073.464	956.767
82.743	177.276	0	0	0	0	0	0	209.216	343.385
177	120	43	24	6	10	0	0	829	721
23	17	7	9	100	82	35	37	571	514
200	137	50	33	106	92	35	37	1.400	1.235
41	38	7	7	10	16	2	2	175	171
241	175	57	40	116	108	37	39	1.575	1.406