



Viby Idrætsforening
Lindevej 32
4130 Viby Sjælland
CVR-nr: 29 59 27 13
www.vibyif.dk

Årsrapport

2011

Viby Idrætsforening

(Viby IF / VIF)

Ledelsespåtegning

Forretningsudvalget har dags dato behandlet og godkendt årsrapporten for Viby Idrætsforening (Viby IF / VIF) for 2011.

Årsrapporten er aflagt efter årsregnskabsloven samt Viby IF's vedtægter.

Vi anser den valgte regnskabspraksis for hensigtsmæssig, således at årsrapporten giver et retvisende billede af Viby IF's aktiver og passiver, den finansielle stilling samt resultat.

Årsrapporten indstilles til hovedbestyrelsens godkendelse samt til repræsentantskabets godkendelse den 25. april 2012.

Den 26. marts 2012



Inga Skjærnis Nielsen
Formand



Michael G. Andersen
Hovedkasserer

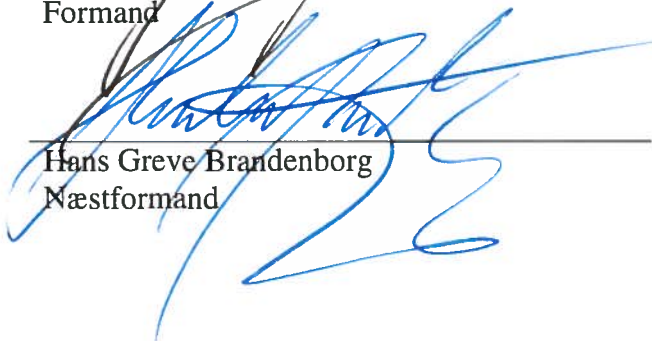

Hans Greve Brandenburg
Næstformand

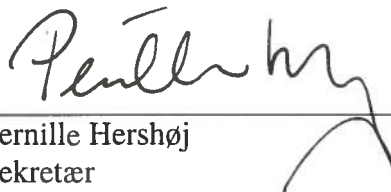

Pernille Hershøj
Sekretær

Revisionspåtegning

Vi har revideret årsrapporten for Viby IF. Regnskabet tal er kontrolleret til kontokort, bilagene er stikprøvevist gennemgået, og beholdningernes tilstedeværelse er kontrolleret.

Revisionen har ikke givet anledning til bemærkninger.

Den 26. marts 2012



John Block

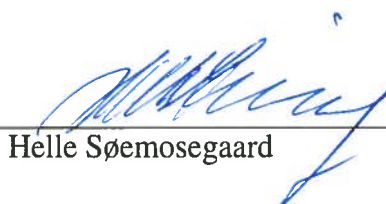

Helle Sømosegaard

Hovedbestyrelsens beretning

For en oversigt over strukturen i Viby IF henvises til oversigten på side 13.

Vi har i flere år arbejdet på få flyttet cafeteriaet ned ved hallen, for at få et mere naturligt samlings- og opholdssted. Det kan fx være kammerater eller forældre til dem, der spiller i hallen, men det kan også være idrætsudøvere, der gerne vil sidde og snakke og hygge efter kamp eller træning. 2011 blev året hvor byggeriet gik i gang. Der opstod dog lidt forsinkelser, så det blev først i starten af 2012, at byggeriet blev afsluttet.

I 2011 har vi arbejdet med en børnefestival, der blev afholdt den 12. februar 2012.

Et andet projekt, der er arbejdet med er et motionscenter. Vi vil arbejde videre med projektet i 2012.

Alt i alt finder hovedbestyrelsen, at 2011 har været et godt år. Tak til alle, der har gjort en indsats for Viby IF!

Anvendt regnskabspraksis

Generelt

Årsrapporten er aflagt i overensstemmelse med årsregnskabslovens bestemmelser for klasse A samt Viby IF's vedtægter. Regnskabet er suppleret med hovedbestyrelsens beretning samt en oversigt over afdelingernes regnskabstal mv.

Regnskabspraksis er ikke ændret i 2011.

Anvendt regnskabspraksis

Indtægter og omkostninger indregnes, når rettigheden/forpligtelsen opstår. Der foretages periodiseringer af indtægterne/omkostninger, hvis ændringen i årets periodisering beløbsmæssigt overstiger 500 kr.

Anskaffelser straksafskrives i anskaffelsesåret, da de stilles gratis til rådighed for brugerne, og Viby IF derfor ikke får indtægter herfra. Aktiver herudover samt passiver måles til nominal (pålydende) værdi, medmindre der er høj grad af sikkerhed for, at værdien afviger væsentligt fra denne.

De enkelte afdelinger hæfter ikke for Viby IF's forpligtelser og omvendt. Afdelingernes regnskabstal indregnes derfor ikke i årsrapporten, men vises alene i en samlet oversigt bagest i årsrapporten.

Cafeteriaet aflægges særskilt regnskab, og der indregnes alene et beløb svarende til cafeteriaets egenkapital i årsrapporten under hhv. aktiver og passiver. Da ændringerne i cafeteriaets egenkapital ikke føres over resultatopgørelsen, står passivet ikke under henlæggelser.

Udvalgenes indtægter og omkostninger indregnes direkte i årsrapporten under de relevante linjer for hhv. indtægter eller omkostninger. Dog indregnes aktivitetsudvalgets resultat (overskud eller underskud) for aktiviteter på én særskilt linje i resultatopgørelsen.

Henlæggelserne er udtryk for beløb, der af hovedbestyrelsen er reserveret til særlige formål. Eksempelvis gaver/midler vi har modtaget til brug for bestemte formål – fx Natsjov. Midlerne kan med visse begrænsninger benyttes til andre formål.

Viby Lavpris' fond til årets idrætsudøver vedrører en gave/fond (herefter fond), som hovedbestyrelsen administrerer. Fonden skal sikre en årlig udbetaling på 1.000 kr. til årets idrætsudøver, så længe der er midler hertil. Fondens renteindtægter og udbetalinger føres direkte på balancen.

Resultatopgørelse for perioden 1. januar 2011 til 31. december 2011

Note	2011	2010
<u>Indtægter:</u>		
Afdelingskontingent (45/35 kr. pr. medlem, jf. side 14-15)	63.000,00	55.575,00
1 Diverse indtægter	151.760,00	129.916,61
Renteindtægter mv.	4.758,39	8.213,70
Indtægter i alt	219.518,39	193.705,31
<u>Omkostninger:</u>		
Kontingent, DGI	6.350,00	6.350,00
Kontingent, Roskilde Idrætsunion (RIU) (tidl. Ramsø)	5.602,00	5.414,00
Kontingent, Danmarkssamfundet	1.121,00	1.121,00
Møder	13.692,00	13.242,00
11 Gaver og lignende	8.666,30	118.238,40
2 Godtgørelse for telefonudgifter mv.	5.600,00	5.600,00
Aviser, blade og tidsskrifter	319,00	0,00
3 It-udgifter	7.668,75	35.856,25
Forsikringer	12.958,75	11.479,50
Gebyrer	20,00	0,00
4 Kontorhold	5.481,03	7.705,31
Præmier, pokaler mv.	1.307,00	7.074,50
5 Underskud i Aktivitetsudvalget	5.867,00	7.970,00
6 Natsjov og Åben sommer	30.382,50	72.706,75
1 Omkostninger til Viby IFs folder	0,00	39.146,61
4 Diverse/udstyr	21.754,25	17.812,13
Omkostninger i alt	126.789,58	349.716,45
Årets resultat	92.728,81	-156.011,14
<u>Som foreslås fordelt således:</u>		
7 Henlægges til ungdomsarbejde VSA	3.727,09	-83.084,44
7 Henlægges til ungdomsarbejde Kirkens Genbrug m.fl.	45.110,00	0,00
6 Henlægges til ungdomsarbejdet - Natsjov mv.	27.727,50	-19.599,83
Overføres til egenkapitalen	16.164,22	-53.326,87
Disponeret i alt	92.728,81	-156.011,14

Balance pr. 31. december 2011

Note	2011	2010
<u>Aktiver:</u>		
Checkkonto	30.765,49	27.668,05
Obligationskonto	130.402,14	39.370,84
Tilgodehavender	2,00	8.000,00
8 Kapital, cafeteria	32.574,39	23.701,68
9+7 Kapital, Viby Lavpris' fond til årets idrætsudøver + VSA	209.867,16	207.118,67
<u>Aktiver i alt</u>	<u>403.611,18</u>	<u>305.859,24</u>
<u>Passiver:</u>		
<i>Egenkapital :</i>		
Saldo 1. januar	21.473,53	74.800,40
Overført af årets resultat	16.164,22	-53.326,87
<u>Saldo 31. december</u>	<u>37.637,75</u>	<u>21.473,53</u>
<i>Henlæggelser :</i>		
7 Henlagt ungdom VSA	209.000,38	205.273,29
7 Henlagt ungdom Kirkens Genbrug m.fl.	95.110,00	50.000,00
6 Henlagt ungdom Natsjov og Åben sommer	27.727,50	0,00
<u>Henlæggelser i alt</u>	<u>331.837,88</u>	<u>255.273,29</u>
8 Egenkapital cafeteria	32.574,39	23.701,68
9 Viby Lavpris' fond til årets idrætsudøver	866,78	1.845,38
10 Gæld	694,38	3.565,36
<u>Passiver i alt</u>	<u>403.611,18</u>	<u>305.859,24</u>

Noter

Note 1.

Indtægten består af 22.000 vedrørende Natsjov (17.000 kr. fra Kirkens Genbrug, 5.000 kr. fra Lions), 11.110 kr. vedrørende Åben sommer (10.000 kr. fra Roskilde Kommune og 1.110 kr. i deltagerbetaling), 41.000 i halreklamer, 24.750 kr. vedrørende Børnefestivalen (heraf 10.000 kr. sponsoreret af Nordea), 50.000 i gave fra Roskilde Festivalen samt 2.900 kr. øvrige.

I 2010 bestod indtægten primært af annoncer til Viby IF's folder på 32.500 kr., gave fra Roskilde Festivalen på 35.000 kr. og 40.325,50 kr. vedr. Åben sommer, jf. note 6 og 7.

Omkostningerne i 2010 vedrørende Viby IF's folder var 39.146,61 kr. hvorved der var et underskud på godt 6.600 kr. vedrørende folderen.

Note 2.

Beløbet vedrører godtgørelse for telefonudgifter mv. til formanden, næstformanden og hovedkassereren. Der er først for nyligt kommet en sekretær, hvorfor der endnu ikke er godtgørelsen vedrørende sekretæren.

Note 3.

It-udgifterne vedrører hovedsageligt etablering af den nye hjemmeside og et CMS-system, der benyttes til at administrere Viby IF's hjemmeside (www.vibyif.dk).

Note 4.

Kontorhold vedrører bl.a. tryk af årsrapport, printerpatron og annoncer. Udgiften til diverse/udstyr vedrører især flag, reparation af kopimaskine, tag vedrørende cafeteriaet samt omkostninger vedrørende vores nye flyers om Viby IF.

Note 5.

I 2011 blev resultatet af fastelavnsfesten og juletræsfesten samlet et underskud på 5.867 kr. mod et underskud på 7.970 kr. i 2010. Det er især juletræsfesten, der giver underskud.

Note 6.

Viby IF afholdt Natsjov ca. 1 gang om måneden fredag aften/nat og i sommerferien har vi holdt Åben sommer. Indtægter (jf. note 1) og omkostninger føres på hver sin linje i resultatopgørelsen. Ikke-benyttede beløb står som en henlæggelse.

	<u>Natsjov</u>	<u>Åben sommer</u>
Rest fra 2010	0,00	0,00
Indtægter	47.000,00	11.110,00
Omkostninger	21.940,00	8.842,50
<u>Restbeløb - optaget som henlæggelse</u>	<u>25.060,00</u>	<u>2.267,50</u>

Til Natsjov har vi i 2011 fået støtte fra Kirkens Genbrug og Lions og i 2010 fik vi støtte fra Nordea og Midtsjællands Malerservice. I 2011 var indtægterne i alt 22.000 kr. og omkostningerne var 21.940 kr. I 2011 fik vi 50.000 kr. fra Roskilde Festivalen, og det er blevet besluttet at bruge de 25.000 kr. på Natsjov. Dvs. der var 25.060 kr. i overskud, som overføres til 2012.

Til Åben sommer har vi fået støtte fra Roskilde Kommune samt deltagerbetaling for i alt 11.110 kr. og omkostningerne var på i alt 8.442,50 kr. Dvs. der var et overskud på 2.667,50 kr., som overføres til 2012.

Note 7.

I forbindelse med Viby IF's 100 års jubilæum modtog vi gaver fra forskellige medlemmer, borgere og samarbejdspartnere – du kan læse mere i årsrapporten for 2009.

Vi fik bl.a. penge fra Kirkens Genbrug og VSA (Viby Støtteforenings Aktivitetsfond af 26. marts 1988) til brug for ungdomsarbejdet i Viby IF. Disse to beløb blev henlagt på særlige regnskabskonti, så det kan sikres, at pengene bruges i overensstemmelse med formålet.

Beløbet fra VSA blev indsat på samme konto som pengene fra Viby Lavpris' fond til årets idrætsudøver, jf. note 9. Dette blev gjort for at opnå en bedre forrentning af pengene.

I 2011 har vi fået penge fra Roskilde Festivalen, og vi har arbejdet på at arrangere en Børnefestival i samarbejde med flere andre.

	<u>VSA</u>	<u>Kir. Genb.</u>	<u>Rosk. Fest.</u>
Saldo 1. januar 2010	205.273,29	50.000,00	0,00
Ny gave	0,00	0,00	50.000,00
Renteindtægter	3.727,09	0,00	0,00
Omkostninger	0,00	4.640,00	25.000,00
<u>Restbeløb - optaget som henlæggelse</u>	<u>209.000,38</u>	<u>45.360,00</u>	<u>25.000,00</u>

Gaven fra VSA var på ca. 287.353,82 kr. og fratrukket en udbetaling i 2010 på 90.000 kr. til afdelingerne og tillagt renter er der 209.000,38 kr. tilbage.

Af gaven fra Kirkens Genbrug er der brugt 3.690 kr. svarende til halvdelen af underskuddet ved juletræsfesten samt 950 kr. til at et medlem kunne få støtte til betaling af kontingent.

Fra Roskilde Festivalen modtog vi 50.000 kr. men det blev besluttet at halvdelen skulle bruges til Natsjov. Omkostningerne på 25.000 kr. er således blot en "flytning" af beløbet til note 6.

Til børnefestivalen har vi haft indtægter på 24.750 kr. (10.000 i gave fra Nordea og resten salg af reklamer) og endnu ingen omkostninger, da festivalen er i februar 2012.

Note 8.

	<u>2011</u>	<u>2010</u>
Cafeteriaets egenkapital 1. januar	23.701,68	15.111,29
Periodens resultat	78.872,71	73.590,39
Udlodning til afdelingerne, jf. også side 14-15	-70.000,00	-65.000,00
<u>Cafeteriaets egenkapital 31. december</u>	<u>32.574,39</u>	<u>23.701,68</u>

Cafeteriaet drives på hovedbestyrelsens vegne af Cafeteriaudvalget. Afdelingernes medlemmer driver cafeteriaet på frivillig basis. Cafeteriaudvalgets formand og kasserer får et mindre beløb til dækning af omkostninger, hvorefter cafeteriaets resterende overskud i henhold til retningslinjerne fordeles til afdelingerne på baggrund af det antal timer, som afdelingens frivillige har passet cafeteriaet, eller overføres til cafeteriaets egenkapital. Se desuden regnskabet på side 10-12.

<u>Note 9.</u>	<u>2011</u>	<u>2010</u>
Viby Lavpris' fond til årets idrætsudøver 1. januar	1.845,38	1.792,72
Tilskrevne renter	21,40	52,66
Betalt til årets idrætsudøver	-1.000,00	0,00
<u>Viby Lavpris' fond til årets idrætsudøver 31. december</u>	<u>866,78</u>	<u>1.845,38</u>

»Fonden« blev stiftet i 1984 med en grundkapital på 10.000 kr. Det var planen, at der årligt skulle betales 1.000 kr. af renteindtægterne til årets idrætsudøver. Grundet faldende rente medfører hævnningen, at fonden derved bliver udhulet og til sidst forsvinder. Viby IF betaler graveringen af den tilhørende pokal. I 2010 blev der undtagelsesvist ikke valgt en årets idrætsudøver.

Hans Olesen fra Viby Lavpris / SuperBest har i anledningen af Viby IF's 100-års-jubilæum i 2009 givet tilsagn om årligt de næste 10 år at give 3.500 kr. til brug for fx uddannelse af årets idrætsudøver. Der vil derfor i en kort periode være to priser at uddele indtil den gamle fond er tømt. Den nye gave er ikke blevet udbetalt til Viby IF og indgår derfor ikke i regnskabet.

Restbeløbet står på samme konto som pengene fra VSA, jf. også note 7.

Note 10.

Gælden ultimo 2011 vedrører en annonce.

Note 11.

Der er i 2011 givet gaver til forskellige samarbejdspartnere, bl.a. har vi købt håndklæder med Viby IF's logo.

Der er i 2010 givet 15.000 kr. til hver af afdelingerne, dvs. i alt 105.000 kr. De 90.000 kr. kommer fra gaven fra VSA, jf. note 7, og er givet til ungdomsarbejdet. Petanque har ingen medlemmer under 25 år, men hovedbestyrelsen har besluttet, at Petanque ikke skal forbigås, da afdelingen gør et stort arbejde for Viby IF. De 15.000 kr. til Petanque er derfor taget fra de ikke-øremærkede gaver.

Blandt øvrige gaver kan nævnes et bordfodboldspil givet til Viby Idrætscenter i anledning af hallens 20 års jubilæum.

Regnskab for cafeteriaet for 2011

Cafeteriaets resultatopgørelse for perioden 1. januar 2011 til 31. december 2011

Note	2011	2010
<u>Indtægter:</u>		
Varesalg	446.110,41	457.595,72
<u>Udgifter:</u>		
Vareforbrug	320.589,10	341.873,24
Bruttofortjeneste	125.521,31	115.722,48
Omkostninger:		
Renovation	6.858,00	6.604,00
Kontorhold	160,00	645,20
Personaleomk./møder	9.955,00	9.410,00
Bankomkostninger	2.222,43	1.704,95
1 Småinventar	5.844,60	6.371,14
Reklame/sponsorering	5.134,00	3.898,00
2 Øvrige omkostninger	16.474,57	13.498,80
Omkostninger i alt	46.648,60	42.132,09
<u>Ordinært resultat</u>	<u>78.872,71</u>	<u>73.590,39</u>
<u>Som foreslås fordelt således:</u>		
Udbetales til afdelingerne	70.000,00	65.000,00
Overføres til egenkapitalen	8.872,71	8.590,39
<u>Disponeret i alt</u>	<u>78.872,71</u>	<u>73.590,39</u>

Cafeteriaets balance pr. 31. december 2011

	<u>2011</u>	<u>2010</u>
Aktiver:		
<i>Likvide beholdninger:</i>		
Kassebeholdning	500,00	500,00
Bankindestående	86.901,87	69.725,92
I alt	<u>87.401,87</u>	<u>70.225,92</u>
Varelager	5.887,00	6.204,60
Aktiver i alt	<u>93.288,87</u>	<u>76.430,52</u>
Passiver:		
<i>Gæld:</i>		
Afd. Andel i overskud	70.000,00	65.000,00
- udbetalt a'conto	30.000,00	30.000,00
Gæld til afdelingerne	<u>40.000,00</u>	<u>35.000,00</u>
Momstilsvar	<u>13.886,48</u>	<u>13.205,84</u>
Gæld i alt	53.886,48	48.205,84
<i>Egenkapital:</i>		
Saldo, primo	23.701,68	15.111,29
Årets resultat	78.872,71	73.590,39
- overført til afdelingerne	70.000,00	65.000,00
Egenkapital ultimo	<u>32.574,39</u>	<u>23.701,68</u>
<i>Hensættelser:</i>		
Forpagtningsafgift	6.828,00	4.523,00
Passiver i alt	<u>93.288,87</u>	<u>76.430,52</u>

Cafeteriaets godkendelse

Vi har dags dato behandlet og godkendt regnskabet for Viby IF's Cafeteria. Regnskabet indstilles til forretningsudvalgets godkendelse.

Den 26. marts 2012:

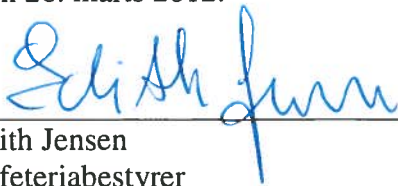

Edith Jensen
Cafeteriabestyrer



John Block
Kasserer

Revisionspåtegning for cafeteriaet

Jeg har dags dato revideret ovenstående resultatopgørelse og balance. Bilag er kontrolleret stikprøvevist, og beholdningernes tilstedeværelse er konstateret.

Den 26. marts 2012:



Helle Sømosegaard

Noter til Cafeteriaets regnskab for 2011

<u>Note 1. Småinventar</u>	<u>2011</u>	<u>2010</u>
Dybfryser		4.640,00
Foodprocessor		1.199,20
Parasol		531,94
Fritturegryde	3.030,00	
Weber Grill	1.331,60	
Velourduge	598,00	
Stegetermometer, bestik mv.	885,00	
<u>I alt</u>	<u>5.844,60</u>	<u>6.371,14</u>

<u>Note 2. Øvrige omkostninger</u>	<u>2011</u>	<u>2010</u>
Abonnement, Viasat	8.100,80	5.544,00
Fødevarestyrelsen	1.100,00	500,00
Serviceabonn. Dankortterm.	2.654,00	2.637,00
Forpagtningsafgift	2.305,00	2.879,00
Andet	2.317,77	1.938,80
<u>I alt</u>	<u>16.477,57</u>	<u>13.498,80</u>

Viby IF's organisation

Viby IF's organisation ser således ud:

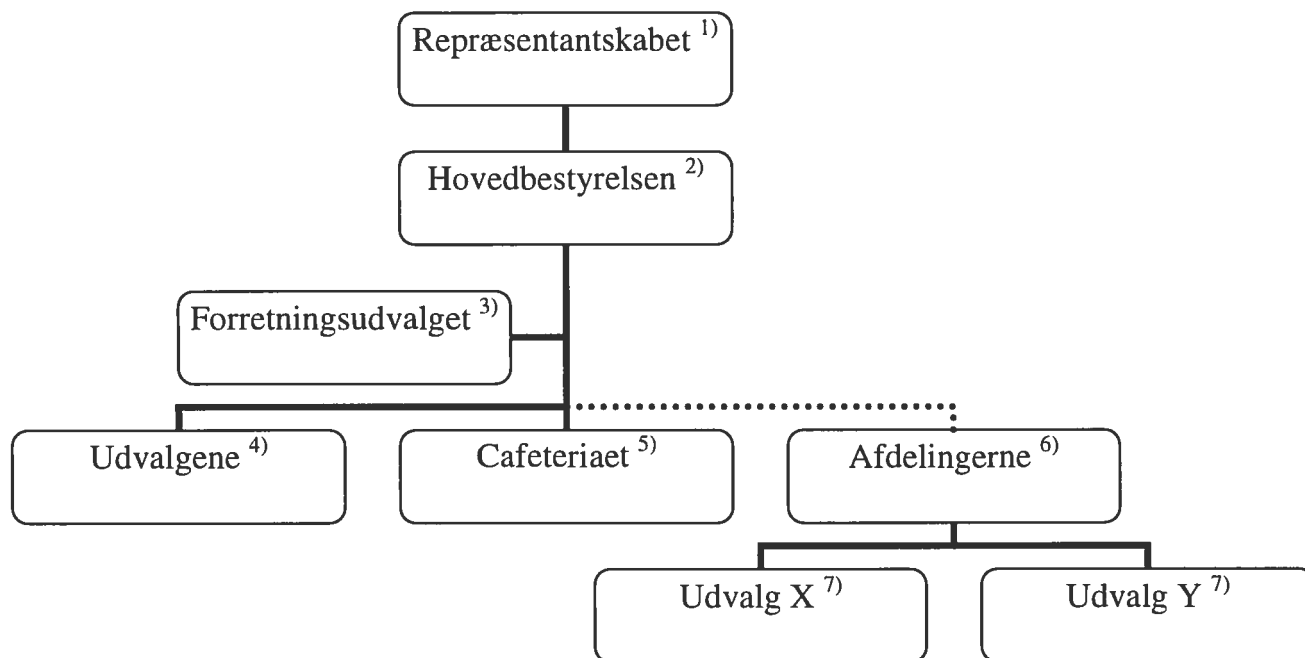

- 1) Består af hovedbestyrelsen + 2 repræsentanter fra hver afdeling + 1 repræsentant for hver 100 aktive medlemmer i hver afdeling.
- 2) Består af formand, næstformand, kasserer og sekretær samt formændene for hver afdeling – kaldes også HB.
- 3) Består af følgende hovedbestyrelsesmedlemmer: formand, næstformand, hovedkasserer og sekretær.
- 4) Aktivitetsudvalget (blev i 2004 sat i bero og nedsættes nu efter behov), Halfordelingsudvalget, PR-udvalget og Sponsorudvalget (er p.t. også sat i bero som udvalg under hovedbestyrelsen).
- 5) Formelt hedder ledelsen af cafeteriaet »Cafeteriaudvalget« og er også et udvalg, men i denne sammenhæng er det valgt at holde det særskilt.
- 6) Der er følgende afdelinger: Badminton, Fodbold, Gymnastik, Håndbold, Jujitsu, Løb og Petanque.
- 7) De enkelte afdelinger kan også nedsætte udvalg efter behov.

Udenfor Viby IF's organisation fandtes også Viby Støtteforeningens Aktivitetsfond (VSA), der har støttet Viby IF gennem årene. Ved jubilæet blev fonden nedlagt og pengene blev doneret til Viby IF, jf. note 9.

Derudover modtager Viby IF støtte fra kommunen. Endelig modtager Viby IF (afdelingerne) direkte og indirekte sponsorstøtte fra en lang række sponsorer – tak for det!

Øversigt over afdelingernes regnskabstal mv.

	Badminton		Fodbold		Gymnastik	
	2011	2010	2011	2010	2011	2010
Indtægter:						
Kontingenter	123.371	126.795	319.250	305.850	150.795	175.245
Tilskud fra Roskilde Kommune	27.105	19.920	140.102	134.045	75.477	71.795
Indtægt cafeteria *)	0	0	29.400	29.100	3.000	4.800
Andre indtægter	19.618	41.886	118.707	150.063	19.570	35.982
Indtægter i alt	170.094	188.601	607.459	619.058	248.842	287.822
Omkostninger:						
Træning	31.148	53.400	105.402	111.920	157.339	132.726
Halleje	19.508	44.105	0	0	6.396	3.514
Turnering mv., rejser	44.782	40.866	176.562	229.905	25.080	23.650
Uddannelse	395	2.460	15.700	46.850	8.706	5.345
Kontingent VIF	11.340	10.080	21.510	20.430	12.555	11.610
Andre omkostninger	78.222	76.027	265.442	216.724	21.120	13.025
Omkostninger i alt	185.395	226.938	584.616	625.829	231.196	189.870
Årets resultat	-15.301	-38.337	22.843	-6.771	17.646	97.952
Aktiver i alt	191.488	210.715	225.141	211.873	480.491	455.417
Egenkapital	130.330	145.631	173.327	150.484	473.063	455.417
Fremmedkapital	61.158	65.084	51.814	61.389	7.428	0
Medlemstal (ifølge liste til DGI):						
Under 25 år	61	68	323	354	163	181
25 år og ældre	195	184	97	124	90	98
Medlemmer i alt (kontingentbetaling)	256	252	420	478	253	279
+ Ledere og instruk., (LI)	18	10	86	84	18	21

Bemærk: Regnskabstallene er fordelt på indtægts- og omkostningsarter efter hovedkasserens bedste skøn ud fra afdelingernes aflagte regnskaber. Da regnskaberne ikke er opstillet ens, er der derfor ikke sikkerhed for korrekt fordeling, eller for at opgørelsen er 100 % ens år efter år.

*) Indtægt cafeteria burde være i alt 70.000 kr. for 2011 og i alt 65.000 kr. for 2010, jf. note 8. Forskellen skyldes, at afdelingerne ikke altid indtægtsfører beløbene i de år betalingen vedrører, men i det år, beløbet modtages. Alene tallene for cafeteriaet i Viby Idrætscenter er medtaget.

Håndbold		Jujitsu		Løb		Petanque		Total	
2011	2010	2011	2010	2011	2010	2011	2010	2011	2010
155.285	118.122	9.350	11.200	20.800	23.200	9.875	8.750	788.726	769.162
62.967	47.725	16.680	9.545	2.502	4.150	0	0	324.833	287.180
10.800	14.200	9.300	9.700	3.900	1.200	10.400	11.000	66.800	70.000
335.312	239.656	147	15.000	11.962	27.154	8.250	25.630	513.566	535.371
564.364	419.703	35.477	45.445	39.164	55.704	28.525	45.380	1.693.925	1.661.713
141.917	114.514	0	0	11.094	15.058	0	0	446.900	427.619
29.523	21.682	2.258	1.721	0	0	720	0	58.404	71.022
204.419	195.740	15.330	1.185	0	0	17.292	8.243	483.465	499.589
7.838	3.548	450	1.390	3.065	6.164	0	0	36.154	65.757
9.000	6.165	2.250	1.485	4.770	4.140	1.575	1.665	63.000	55.575
155.019	104.787	19.836	7.814	19.618	17.932	14.404	32.564	573.662	468.873
0	0	0	0	0	0	0	0	0	0
547.715	446.436	40.124	13.594	38.547	43.295	33.991	42.472	1.661.583	1.588.434
16.649	-26.733	-4.647	31.851	617	12.409	-5.466	2.908	32.341	73.279
271.221	258.375	64.931	69.577	37.885	37.268	33.988	39.454	1.305.145	1.282.679
192.282	175.632	64.931	69.577	37.885	37.268	33.988	39.454	1.105.806	1.073.464
78.939	82.743	0	0	0	0	0	0	199.339	209.216
80	177	38	43	2	6	0	0	667	829
18	23	6	7	94	100	39	35	539	571
98	200	44	50	96	106	39	35	1.206	1.400
24	41	6	7	8	10	2	2	162	175