



Viby Idrætsforening
Lindevej 32
4130 Viby Sjælland
CVR-nr: 29 59 27 13
www.vibyif.dk

Årsrapport

2012

Viby Idrætsforening

(Viby IF / VIF)

Ledelsespåtegning

Forretningsudvalget har dags dato behandlet og godkendt årsrapporten for Viby Idrætsforening (Viby IF / VIF) for 2012.

Årsrapporten er aflagt efter årsregnskabsloven samt Viby IF's vedtægter.

Vi anser den valgte regnskabspraksis for hensigtsmæssig, således at årsrapporten giver et retvisende billede af Viby IF's aktiver og passiver, den finansielle stilling samt resultat.

Årsrapporten indstilles til hovedbestyrelsens godkendelse samt til repræsentantskabets godkendelse den 23. april 2013.

Den 12. marts 2013



Inga Skjærnis Nielsen
Formand



Michael G. Andersen
Hovedkasserer

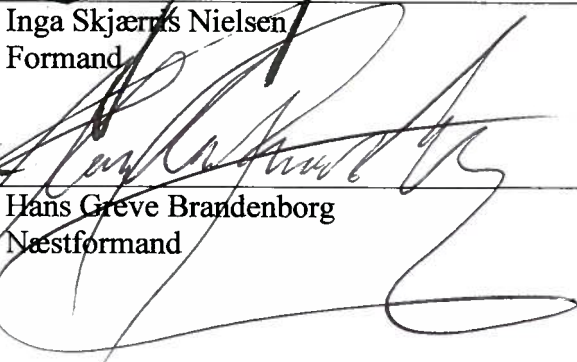

Hans Greve Brandenborg
Næstformand

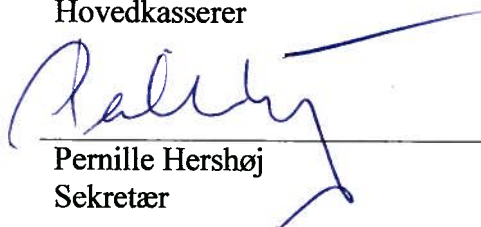

Pernille Hershøj
Sekretær

Revisionspåtegning

Vi har revideret årsrapporten for Viby IF. Regnskabet tal er kontrolleret til kontokort, bilagene er stikprøvevist gennemgået, og beholdningernes tilstedeværelse er kontrolleret.

Revisionen har ikke givet anledning til bemærkninger.

Den 12. marts 2013



Michael Lynggaard



Thomas Kastrup

Hovedbestyrelsens beretning

For en oversigt over strukturen i Viby IF henvises til oversigten på side 16.

Vi har i flere år arbejdet på få flyttet cafeteriaet (nu kaldet Caféen) ned ved hallerne, for at få et mere naturligt samlings- og opholdssted. Det kan fx være kammerater eller forældre til dem, der spiller i hallen, men det kan også være idrætsudøvere, der gerne vil sidde og snakke og hygge efter kamp eller træning. Byggeriet startede i 2011 og blev færdig i starten af 2012. Det er vores opfattelse, at Caféen efter en kort indkøringsperiode er blevet et godt sted at være, og har bidraget til, at der er blevet mere liv i og ved cafeteriaet og hallen.

Desværre var glæden kort, for kommunen besluttede at spørgsmålet om bemanningen af hallen og cafeteriaet skulle kædes sammen. Dvs. der gik meget lang tid, før cafeteriaets fremtid blev afklaret. Dette betød, at Caféen lukkede ned 1. januar 2013, da Edith ikke længere kunne varetage driften af cafeteriaet.

Bestyrelsen vil gerne benytte lejligheden til at takke Edith og John for den store indsats de har ydet gennem årene for at gøre cafeteriaet til den store succes det har været.

Caféen startede heldigvis op igen i starten af 2013 med en ny forpagter, og vi håber, at det hurtigt bliver en succes som før.

Roskilde Hallerne har nu overtaget driften af Viby Idrætscenter og kommunen besluttede at der skulle skæres kraftigt i budgettet. Efter en del pres fra Viby IF og lokalsamfundet besluttede kommunen heldigvis, at besparelsen skulle være mindre. Vi tvivler dog fortsat på, at det er muligt at drive Viby Idrætscenter på tilfredsstillende vis uden at der tilføres flere midler end der er på budgettet p.t.

Den 12. februar 2012 blev der afholdt den børnefestival, der blev arbejdet med i 2011.

Vi har desuden arbejdet videre med etableringen af et motionscenter.

Vi vil gerne sige en stor tak til alle, der har gjort en indsats for Viby IF!

Anvendt regnskabspraksis

Generelt

Årsrapporten er aflagt i overensstemmelse med årsregnskabslovens bestemmelser for klasse A samt Viby IF's vedtægter. Regnskabet er suppleret med hovedbestyrelsens beretning samt en oversigt over afdelingernes regnskabstal mv.

Regnskabspraksis er ikke ændret i 2012. Dog er indtægten for børnefestivallen flyttet fra "Diverse indtægter" til en selvstændig linje. Sammenligningstallene er ændret.

Derudover medfører nedlæggelsen af Caféen som et udvalg under Viby IF, at formuen ultimo året indtægtsføres.

Anvendt regnskabspraksis

Indtægter og omkostninger indregnes, når rettigheden/forpligtelsen opstår. Der foretages periodiseringer af indtægterne/omkostninger, hvis ændringen i årets periodisering beløbsmæssigt overstiger 500 kr.

Anskaffelser straks afskrives i anskaffelsesåret, da de stilles gratis til rådighed for brugerne, og Viby IF derfor ikke får indtægter herfra. Aktiver herudover samt passiver måles til nominal (pålydende) værdi, medmindre der er høj grad af sikkerhed for, at værdien afviger væsentligt fra denne.

Viby IF hæfter ikke for de enkelte afdelingers forpligtelser, og afdelingerne hæfter ikke for Viby IF's eller de andre afdelingers forpligtelser. Eneste undtagelse er, at afdelingerne hæfter for beslutninger truffet af hovedbestyrelsen og repræsentantskabet. Afdelingernes regnskabstal indregnes derfor ikke i årsrapporten, men vises alene i en samlet oversigt bagest i årsrapporten.

Caféen (cafeteriaet) aflægger særskilt regnskab, og Caféens indtægter, omkostninger, aktiver og passiver indregnes ikke i Viby IF's regnskab. Der er til og med 2011 alene indregnet et beløb svarende til cafeteriaets egenkapital i årsrapporten under hhv. aktiver og passiver. Da ændringerne i cafeteriaets egenkapital ikke er ført over resultatopgørelsen, har passivet ikke stået under henlæggelser. Som følge af nedlæggelsen af Caféen som et udvalg under Viby IF, er formuen ultimo 2012 blevet indtægtsført i Viby IF's regnskab. Viby IF overtager derudover alt inventar, men da det ikke giver indtægter for Viby IF, er inventaret ikke aktiveret i regnskabet.

Udvalgenes indtægter og omkostninger indregnes direkte i årsrapporten under de relevante linjer for hhv. indtægter eller omkostninger. Dog indregnes aktivitetsudvalgets resultat (overskud eller underskud) for aktiviteter på én særskilt linje i resultatopgørelsen.

Henlæggelserne er udtryk for beløb, der af hovedbestyrelsen er reserveret til særlige formål. Eksempelvis gaver/midler vi har modtaget til brug for bestemte formål – fx Natsjov. Midlerne kan med visse begrænsninger benyttes til andre formål.

Viby Lavpris' fond til årets idrætsudøver vedrørte en gave/fond (herefter fond), som hovedbestyrelsen administrerede. Fonden skulle sikre en årlig udbetaling på 1.000 kr. til årets idrætsudøver, så længe der var midler hertil. Fondens renteindtægter og udbetalinger førtes direkte på balancen. De sidste midler blev brugt i 2012.

Resultatopgørelse for perioden 1. januar 2012 til 31. december 2012

Note	2012	2011
<u>Indtægter:</u>		
Afdelingskontingent (45 pr. medlem, jf. side 14-15)	54.270,10	63.000,00
1 Indtægter juniorarrangement	103.698,00	24.750,00
1 Diverse indtægter	106.447,15	127.010,00
Renteindtægter mv.	2.547,74	4.758,39
Indtægter i alt	266.962,99	219.518,39
<u>Omkostninger:</u>		
Kontingent, DGI	8.708,00	6.350,00
Kontingent, Roskilde Idrætsunion (RIU)	4.850,00	5.602,00
Kontingent, Danmarkssamfundet	500,00	1.121,00
Møder	14.018,10	13.692,00
11 Gaver og lignende	17.890,50	8.666,30
2 Godtgørelse for telefonudgifter mv.	6.800,00	5.600,00
Aviser, blade og tidsskrifter	225,00	319,00
3 It-udgifter	7.988,75	7.668,75
Forsikringer	14.132,50	12.958,75
Gebyrer	10,00	20,00
4 Kontorhold	5.303,70	5.481,03
Præmier, pokaler mv.	2.316,72	1.307,00
5 Underskud i Aktivitetsudvalget	8.369,00	5.867,00
6 Natsjov og Åben sommer	25.201,00	30.382,50
7 Omk. juniorarrangementer	87.371,13	0,00
4 Diverse/udstyr	19.487,88	21.754,25
Omkostninger i alt	223.172,28	126.789,58
Årets resultat	43.790,71	92.728,81
<u>Som foreslås fordelt således:</u>		
7 Henlægges til ungdomsarbejde VSA	1.927,56	3.727,09
7 Henlægges til ungdomsarbejde Kirkens Genbrug m.fl.	12.787,99	45.110,00
6 Henlægges til ungdomsarbejde - Natsjov mv.	-14.326,00	27.727,50
Henlægges til ældrearbejde	30.000,00	0,00
Overføres til egenkapitalen	13.401,16	16.164,22
Disponeret i alt	43.790,71	92.728,81

Balance pr. 31. december 2012

Note	2012	2011
Aktiver:		
Checkkonto	142.171,18	30.765,49
Obligationskonto	51.022,32	130.402,14
Tilgodehavender	9.324,90	2,00
8 Kapital, Caféen	0,00	32.574,39
9+7 Kapital, Viby Lavpris' fond til årets idrætsudøver + VSA	210.927,94	209.867,16
Aktiver i alt	413.446,34	403.611,18
Passiver:		
<i>Egenkapital :</i>		
Saldo 1. januar	37.637,75	21.473,53
Overført af årets resultat	13.401,16	16.164,22
Saldo 31. december	51.038,91	37.637,75
<i>Henlæggelser :</i>		
7 Henlagt ungdom VSA	210.927,94	209.000,38
7 Henlagt ungdom Kirkens Genbrug m.fl.	107.897,99	95.110,00
6 Henlagt til ungdomsarbejde - Natsjov og Åben sommer	13.401,50	27.727,50
Henlagt til ældrearbejdet	30.000,00	0,00
Henlæggelser i alt	362.227,43	331.837,88
8 Egenkapital Caféen	0,00	32.574,39
9 Viby Lavpris' fond til årets idrætsudøver	0,00	866,78
10 Gæld	180,00	694,38
Passiver i alt	413.446,34	403.611,18

Noter

Note 1.

I 2012 bestod indtægten af en erstatning fra Tryg på ca. 12.700 kr. vedrørende et indbrud i cafeteriaet, gaver fra Kirkens Genbrug på 17.500 kr., Lions på 3.000 kr. og tilskud fra Roskilde Kommune på ca. 43.000 kr. samt hovedforeningens andel af overskud fra oktoberfesten på ca. 21.000 kr. Derudover er der indtægter for i alt 103.700 kr. vedrørende juniorarrangementet (Børnefestivalen), hvoraf de største bidragsydere er Roskilde Kommune med 46.500 kr. og Kirkens Genbrug med 9.000 kr. samt billetsalg for ca. 30.200 kr. Endelig er kapitalen i Caféen ultimo 2012 på 9.324,90 kr. blevet indtægtsført, jf. note 8.

I 2011 bestod indtægten af 22.000 kr. vedrørende Natsjov (17.000 kr. fra Kirkens Genbrug, 5.000 kr. fra Lions), 11.110 kr. vedrørende Åben sommer (10.000 kr. fra Roskilde Kommune og 1.110 kr. i deltagerbetaling), 41.000 kr. i halreklamer, 24.750 kr. vedrørende Børnefestivalen (heraf 10.000 kr. sponseret af Nordea), 50.000 kr. i gave fra Roskilde Festivalen samt 2.900 kr. øvrige. Jf. også note 6 og 7.

Note 2.

Beløbet vedrører godtgørelse for telefonudgifter mv. til formanden, næstformanden og hovedkassereren. Der er først for nyligt kommet en sekretær, hvorfor beløbet for 2012 er større end for 2011.

Note 3.

It-udgifterne vedrører hovedsageligt driften af Viby IF's hjemmeside (www.vibyif.dk), herunder det CMS-system, der benyttes hertil.

Note 4.

Kontorhold vedrører bl.a. tryk af årsrapport, printerpatron og annoncer. Udgiften til diverse/udstyr vedrører især køb og opsætning af en klatrevæg og reparation af kopimaskinen.

Note 5.

I 2012 blev resultatet af fastelavnsfesten og juletræsfesten samlet et underskud på 8.369 kr. mod et underskud på 5.867 kr. i 2011. Det er især juletræsfesten, der giver underskud.

Note 6.

Viby IF afholdt Natsjov ca. 1 gang om måneden fredag aften/nat og i sommerferien har vi holdt Åben sommer. Indtægter (jf. note 1) og omkostninger føres på hver sin linje i resultatopgørelsen. Ikke-benyttede beløb står som en henlæggelse.

	Natsjov	Åben sommer
Rest fra 2011	25.060,00	2.667,50
Indtægter	0,00	10.875,00
Omkostninger	16.195,00	9.006,00
<u>Restbeløb - optaget som henlæggelse</u>	<u>8.865,00</u>	<u>4.536,50</u>

Til Natsjov fik vi i 2011 støtte fra Kirkens Genbrug, Lions og Roskilde Festivalen. Omkostningen på 16.195 kr. kunne holdes inden for det opsparede beløb fra 2011.

Til Åben sommer har vi fået støtte fra Kirkens Genbrug, Lions og Roskilde Kommune samt deltagerbetaling for i alt 10.875 kr. og omkostningerne blev kun på 9.006 kr., da det blev billigere end forventet. Ultimo var der derfor et opsparat beløb på 4.536,50 kr., som overføres til 2013 (obs. primotallet er 400 kr. højere end i årsrapporten for 2011 pga. en skrivefejl i 2011).

Note 7.

I forbindelse med Viby IF's 100 års jubilæum modtog vi gaver fra forskellige medlemmer, borgere og samarbejdspartnere – du kan læse mere i årsrapporten for 2009.

Vi fik bl.a. penge fra Kirkens Genbrug og VSA (Viby Støtteforenings Aktivitetsfond af 26. marts 1988) til brug for ungdomsarbejdet i Viby IF. Disse to beløb blev henlagt på særlige regnskabskonti, så det kan sikres, at pengene bruges i overensstemmelse med formålet.

Beløbet fra VSA blev indsat på samme konto som pengene fra Viby Lavpris' fond til årets idrætsudøver, jf. note 9. Dette blev gjort for at opnå en bedre forrentning af pengene.

I 2011 har vi fået penge fra Roskilde Festivalen, og vi har arbejdet på at arrangere en Børnefestival i samarbejde med flere andre.

	VSA	Kir. Genb.	Rosk. Fest.
Saldo 1. januar 2011	209.000,38	45.360,00	25.000,00
Ny gave	0,00	15.000,00	0,00
Renteindtægter	1.927,56	0,00	0,00
Omkostninger	0,00	12.200,00	0,00
<u>Restbeløb - optaget som henlæggelse</u>	<u>210.927,94</u>	<u>48.160,00</u>	<u>25.000,00</u>

Gaven fra VSA var på ca. 287.353,82 kr. og fratrukket en udbetaling i 2010 på 90.000 kr. til afdelingerne og tillagt renter er der 210.927,94 kr. tilbage.

Af gaven fra Kirkens Genbrug er der brugt 12.200 kr. til møbler til caféen samt til at et medlem kunne få støtte til betaling af kontingent.

Fra Roskilde Festivalen modtog vi 50.000 kr. og halvdelen bruges til Natsjov (jf. note 6). De resterende 25.000 kr. er fortsat til rådighed.

Til børnefestivalen i februar 2012 har vi haft indtægter på 24.750 kr. i 2011 og 103.700 kr. i 2012 (Roskilde Kommune med 46.500 kr., Kirkens Genbrug med 9.000 kr., billetsalg for ca. 26.400 kr. og de resterende fra diverse sponsorer/annoncører).

Omkostningerne udgjorde i alt 87.371 kr. og dermed var der et overskud på 41.076,87 kr. som bruges til ungdomsarbejdet. Heraf er der brugt 6.338,88 kr. til klatrevæg og der er således stadig 34.737,99 kr. tilbage.

Henlæggelserne for Kirkens Genbrug, Roskilde Festivalen og børnefestivalen udgør sammenlagt 107.897,99 kr. svarende til beløbet i balancen.

Note 8.

	2012	2011
Caféens egenkapital 1. januar	32.574,39	23.701,68
Periodens resultat	66.750,51	78.872,71
Udlodning til afdelingerne, jf. også side 14-15	-90.000,00	-70.000,00
<u>Caféens egenkapital 31. december</u>	<u>9.324,90</u>	<u>32.574,39</u>

Caféen (Cafeteriaet) er til og med 2012 drevet på hovedbestyrelsens vegne af Cafeteriaudvalget. Afdelingernes medlemmer drev cafeteriaet på frivillig basis. Cafeteriaudvalgets formand og kasserer har fået et mindre beløb til dækning af omkostninger, hvorefter cafeteriaets resterende

overskud i henhold til retningslinjerne er blevet fordelt til afdelingerne på baggrund af det antal timer, som afdelingens frivillige har passet cafeteriaet, eller overføres til cafeteriaets egenkapital. Se desuden regnskabet på side 10-12.

Ved udgangen af 2012 er Caféen blevet nedlagt og hovedparten af midlerne er udloddet til afdelingerne og restbeløbet er blevet overført til Hovedbestyrelsen, jf. note 1.

Note 9.

	<u>2012</u>	<u>2011</u>
Viby Lavpris' fond til årets idrætsudøver 1. januar	866,78	1.845,38
Tilskrevne renter	0,00	21,40
Betalt til årets idrætsudøver	<u>-1.000,00</u>	<u>-1.000,00</u>
<u>Viby Lavpris' fond til årets idrætsudøver 31. december</u>	<u>0,00</u>	<u>866,78</u>

»Fonden« blev stiftet i 1984 med en grundkapital på 10.000 kr. Det var planen, at der årligt skulle betales 1.000 kr. af renteindtægterne til årets idrætsudøver. Grundet faldende rente medfører hævnningen, at fonden derved bliver udhulet og til sidst forsvinder. Viby IF betaler graveringen af den tilhørende pokal og i 2012 betalte Viby IF også det manglende beløb. Fonden er herefter tømt. Restbeløbet står/stod på samme konto som pengene fra VSA, jf. også note 7.

Hans Olesen fra Viby Lavpris / SuperBest har i anledningen af Viby IF's 100-års-jubilæum i 2009 givet tilsagn om årligt de næste 10 år at give 3.500 kr. til brug for fx uddannelse af årets idrætsudøver. Der vil derfor i en kort periode være to priser at uddele indtil den gamle fond er tømt. Den nye gave er ikke blevet udbetalt til Viby IF og indgår derfor ikke i regnskabet.

Note 10.

Gælden ultimo 2011 vedrørte en annonce og ultimo 2012 julekort og frimærker.

Note 11.

Der er i 2011 og 2012 givet gaver til forskellige samarbejdspartnere, bl.a. har vi i 2011 købt håndklæder med Viby IF's logo og i 2012 er der givet 14.200 kr. til møbler Caféen.

Regnskab for Caféen for 2012

Caféens resultatopgørelse for perioden 1. januar 2012 til 31. december 2012

Note	2012	2011
<u>Indtægter:</u>		
Varesalg	436.997,80	446.110,41
<u>Udgifter:</u>		
Vareforbrug	317.988,90	320.589,10
Bruttofortjeneste	119.008,90	125.521,31
Øvrige indtægter:		
1 Gaver	54.200,00	0,00
<u>Indtægter i alt:</u>	173.208,90	125.521,31
Omkostninger:		
Renovation	8.001,00	6.858,00
Kontorhold	80,00	160,00
Personaleomk./møder	16.896,25	9.955,00
Bankomkostninger	2.202,80	2.222,43
2 Inventar	61.715,21	5.844,60
Reklame/sponsorering	3.439,00	5.134,00
3 Øvrige omkostninger	14.124,13	16.474,57
Omkostninger i alt	106.458,39	46.648,60
<u>Ordinært resultat</u>	<u>66.750,51</u>	<u>78.872,71</u>
<u>Som foreslås fordelt således:</u>		
Udbetales til afdelingerne	90.000,00	70.000,00
Overføres til egenkapitalen	-23.249,49	8.872,71
<u>Disponeret i alt</u>	<u>66.750,51</u>	<u>78.872,71</u>

Caféens balance pr. 31. december 2012

	<u>2012</u>	<u>2011</u>
Aktiver:		
<i>Likvide beholdninger:</i>		
Kassebeholdning	0,00	500,00
Bankindestående	9.324,90	86.901,87
I alt	<u>9.324,90</u>	<u>87.401,87</u>
Varelager	0,00	5.887,00
Aktiver i alt	<u>9.324,90</u>	<u>93.288,87</u>
Passiver:		
<i>Gæld:</i>		
Afd. Andel i overskud	90.000,00	70.000,00
- udbetalt a'conto	90.000,00	30.000,00
Gæld til afdelingerne	<u>0,00</u>	<u>40.000,00</u>
Momstilsvær	0,00	13.886,48
Gæld i alt	0,00	53.886,48
<i>Egenkapital:</i>		
Saldo, primo	32.574,39	23.701,68
Årets resultat	66.750,51	78.872,71
- overført til afdelingerne	90.000,00	70.000,00
Egenkapital ultimo	<u>9.324,90</u>	<u>32.574,39</u>
<i>Hensættelser:</i>		
Forpagtningsafgift	0,00	6.828,00
Passiver i alt	<u>9.324,90</u>	<u>93.288,87</u>

Caféens godkendelse

Jeg har dags dato behandlet og godkendt regnskabet for Viby IF's Cafeteria (Caféen). Regnskabet indstilles til forretningsudvalgets godkendelse.

Den 12. marts 2013:



John Block
Kasserer

Revisionspåtegning for Caféen

Jeg har dags dato revideret ovenstående resultatopgørelse og balance. Bilag er kontrolleret stikprøvevist, og beholdningernes tilstedeværelse er konstateret.

Den 12. marts 2013:

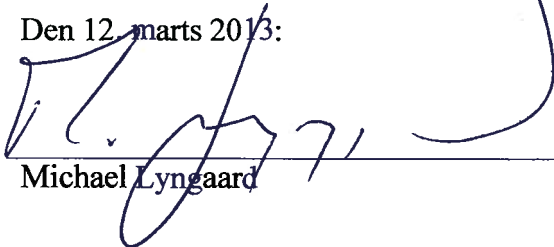

Michael Lyngaard



Thomas Kastrup

Noter til Caféens regnskab for 2012

<u>Note 1.</u> Gaver	<u>2012</u>	<u>2011</u>
Carlsberg Sportsfond	15.000,00	
Tuborgfondet	25.000,00	
VIF Hovedbestyrelse	14.200,00	
<u>I alt</u>	<u>54.200,00</u>	<u>0,00</u>

<u>Note 2.</u> Småinventar	<u>2012</u>	<u>2011</u>
Fritturegryde		3.030,00
Grill	3.200,00	1.331,60
Velourduge		598,00
Stegetermometer, bestik mv.		885,00
Møbler, Cafeen	50.850,85	
Printer	837,60	
Kasseapparat	999,20	
Servicevogne	998,00	
Bakker til opvaskemaskine	2.230,00	
Øvrige	2.599,56	
<u>I alt</u>	<u>61.715,21</u>	<u>5.844,60</u>

<u>Note 3.</u> Øvrige omkostninger	<u>2012</u>	<u>2011</u>
Abonnement, Viasat	10.671,60	8.100,80
Fødevarestyrelsen	1.100,00	1.100,00
Serviceabonn. Dankortterm.	5.749,00	2.654,00
Forpagtningsafgift	-6.828,00	2.305,00
Øvrige	3.431,53	2.317,77
<u>I alt</u>	<u>14.124,13</u>	<u>16.477,57</u>

Oversigt over afdelingernes regnskabstal mv.

	Badminton		Fodbold		Gymnastik	
	2012	2011	2012	2011	2012	2011
Indtægter:						
Kontingenter	161.356	123.371	316.775	319.250	155.815	150.795
Tilskud fra Roskilde Kommune	26.169	27.105	129.987	140.102	69.927	75.477
Indtægt Caféen *)	0	0	28.400	29.400	2.900	3.000
Andre indtægter	21.326	19.618	130.034	118.707	19.888	19.570
Indtægter i alt	208.851	170.094	605.196	607.459	248.530	248.842
Omkostninger:						
Træning	32.729	31.148	87.000	105.402	74.731	157.339
Halleje	20.939	19.508	0	0	7.025	6.396
Turnering mv., rejser	26.888	44.782	184.315	176.562	22.131	25.080
Uddannelse	790	395	16.385	15.700	19.895	8.706
Kontingent VIF	11.520	11.340	18.900	21.510	11.385	12.555
Andre omkostninger	70.422	78.222	201.418	265.442	20.277	21.120
Omkostninger i alt	163.288	185.395	508.018	584.616	155.444	231.196
Årets resultat	45.563	-15.301	97.178	22.843	93.086	17.646
Aktiver i alt						
Aktiver i alt	237.051	191.488	371.421	225.141	577.574	480.491
Egenkapital	175.893	130.330	270.505	173.327	566.149	473.063
Fremmedkapital	61.158	61.158	100.916	51.814	11.425	7.428
Medlemstal (ifølge liste til DGI):						
Under 25 år	48	61	322	323	146	163
25 år og ældre	184	195	86	97	89	90
Medlemmer i alt (kontingentbetaling)	232	256	408	420	235	253
+ Ledere og instruk., (LI)	15	18	55	86	18	18

Bemærk: Regnskabstallene er fordelt på indtægts- og omkostningsarter efter hovedkassererens bedste skøn ud fra afdelingernes aflagte regnskaber. Da regnskaberne ikke er opstillet ens og ikke har helt samme regnskabspraksis, er der derfor ikke sikkerhed for korrekt fordeling, eller for at opgørelsen er 100 % ens år efter år.

*) Indtægt Caféen burde være i alt 90.000 kr. for 2012 og i alt 70.000 kr. for 2011, jf. note 8. Forskellen skyldes, at afdelingerne ikke altid indtægtsfører beløbene i de år betalingen vedrører, men i det år, beløbet modtages. Det er alene tallene for Caféen i Viby Idrætscenter, der er medtaget.

Håndbold		Jujitsu		Løb		Petanque		Total	
2012	2011	2012	2011	2012	2011	2012	2011	2012	2011
96.440	155.285	7.200	9.350	22.000	20.800	9.875	9.875	769.461	788.726
33.891	62.967	15.444	16.680	858	2.502	0	0	276.276	324.833
9.700	10.800	8.200	9.300	6.600	3.900	13.400	10.400	69.200	66.800
253.179	335.312	1	147	6.522	11.962	12.885	8.250	443.835	513.566
393.210	564.364	30.845	35.477	35.980	39.164	36.160	28.525	1.558.772	1.693.925
269.206	149.755	0	0	2.135	11.094	0	0	465.800	454.737
26.840	29.523	2.745	2.258	0	0	0	720	57.549	58.404
63.321	204.419	0	15.330	0	0	16.452	17.292	313.107	483.465
18.620	7.838	450	450	0	3.065	0	0	56.140	36.154
4.410	9.000	1.980	2.250	4.320	4.770	1.755	1.575	54.270	63.000
78.540	147.181	18.740	19.836	30.015	19.618	8.888	14.404	428.300	565.824
0	0	0	0	0	0	0	0	0	0
460.936	547.715	23.915	40.124	36.470	38.547	27.095	33.991	1.375.165	1.661.583
-67.726	16.649	6.930	-4.647	-490	617	9.065	-5.466	183.606	32.341
254.510	271.221	76.006	64.931	37.395	37.885	43.053	33.988	1.597.010	1.305.145
145.701	192.282	71.861	64.931	37.395	37.885	43.053	33.988	1.310.558	1.105.806
108.809	78.939	4.145	0	0	0	0	0	286.453	199.339
117	80	25	38	0	2	0	0	658	667
58	18	5	6	110	94	40	39	572	539
175	98	30	44	110	96	40	39	1.230	1.206
26	24	9	6	7	8	2	2	132	162

Viby IF's organisation

Viby IF's organisation ser således ud:

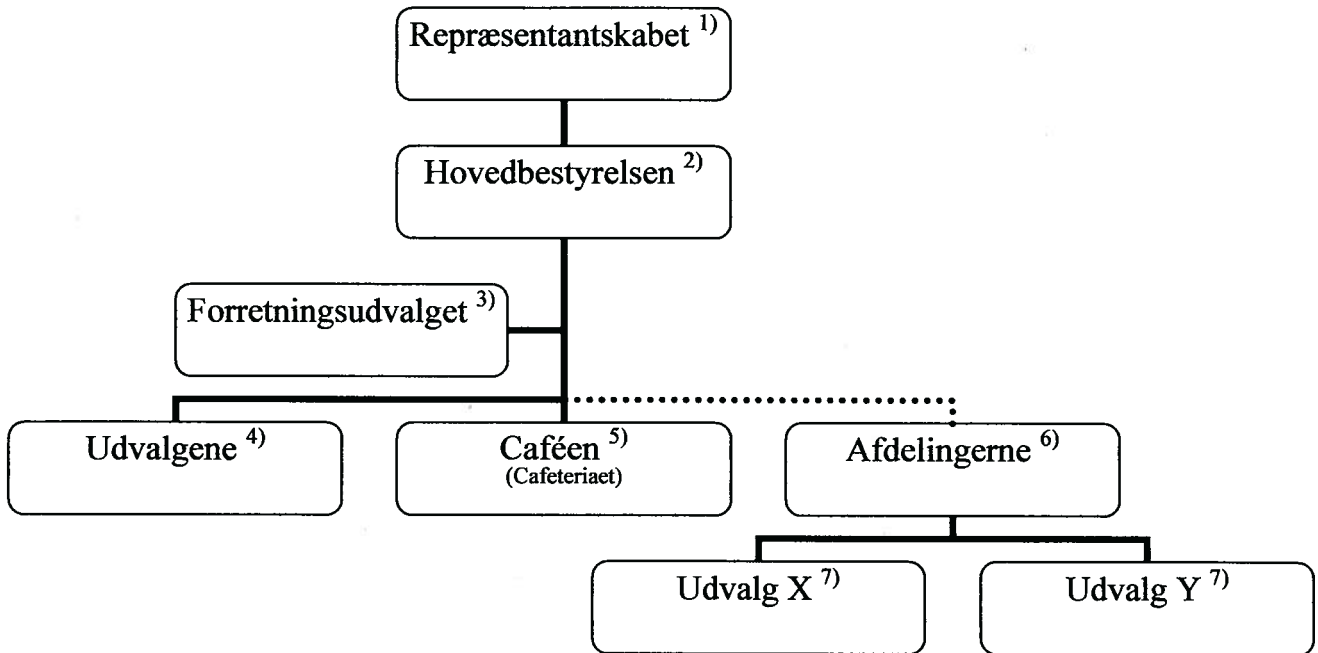

- 1) Består af hovedbestyrelsen + 2 repræsentanter fra hver afdeling + 1 repræsentant for hver 100 aktive medlemmer i hver afdeling.
- 2) Består af formand, næstformand, kasserer og sekretær samt formændene for hver afdeling – kaldes også HB.
- 3) Består af følgende hovedbestyrelsesmedlemmer: formand, næstformand, hovedkasserer og sekretær.
- 4) Aktivitetsudvalget (blev i 2004 sat i bero og nedsættes nu efter behov), Halfordelingsudvalget, PR-udvalget og Sponsorudvalget (er p.t. også sat i bero som udvalg under hovedbestyrelsen).
- 5) Formelt hedder ledelsen af Caféen »Cafeteriaudvalget« og er også et udvalg, men i denne sammenhæng er det valgt at holde det særskilt.
- 6) Der er følgende afdelinger: Badminton, Fodbold, Gymnastik, Håndbold, Jujitsu, Løb og Petanque.
- 7) De enkelte afdelinger kan også nedsætte udvalg efter behov.

Derudover modtager Viby IF støtte fra kommunen. Endelig modtager Viby IF (afdelingerne) direkte og indirekte sponsorstøtte fra en lang række sponsorer – tak for det!