



Viby Idrætsforening
Lindevej 32
4130 Viby Sjælland
CVR-nr: 29 59 27 13
www.vibyif.dk

Årsrapport

2009

Viby Idrætsforening

(Viby IF / VIF)

Ledespåtegning

Hovedbestyrelsen har dags dato behandlet og godkendt årsrapporten for Viby Idrætsforening (Viby IF / VIF) for 2009.

Årsrapporten er aflagt efter årsregnskabsloven samt Viby IF's vedtægter.

Vi anser den valgte regnskabspraksis for hensigtsmæssig, således at årsrapporten giver et retvisende billede af Viby IF's aktiver og passiver, den finansielle stilling samt resultat.

Årsrapporten indstilles til repræsentantskabets godkendelse den 22. april 2010.

Den 6. april 2010

_____ Inga Skjærris Nielsen Formand	_____ Hans Greve Brandenborg Næstformand	_____ Michael G. Andersen Hovedkasserer
_____ P.t. ingen sekretær	_____ Mai-Britt Christensen Fg. Formand for Badminton	_____ Thomas Kastrup Formand for Fodbold
_____ Henrik Jelstad Formand for Gymnastik	_____ Susanne A. Kjeldsen Formand for Håndbold	_____ Ole Larsen Formand for Jujitsu
_____ Lisbeth Nielsen Formand for Løbeklubben	_____ Ole Rasmussen Formand for Petanque	

Revisionspåtegning

Vi har revideret årsrapporten for Viby IF. Regnskabet tal er kontrolleret til kontokort, bilagene er stikprøvevist gennemgået, og beholdningernes tilstedeværelse er kontrolleret.

Revisionen har ikke givet anledning til bemærkninger.

Den 6. april 2010

_____ John Block	_____ Helle Sømosegaard
---------------------	----------------------------

Hovedbestyrelsens beretning

For en oversigt over strukturen i Viby IF henvises til oversigten på side 16.

I 2009 havde Viby IF 100-års-jubilæum. Dette har præget året. Mange har deltaget i forberedelserne og aktiviteterne. Vi vil gerne takke alle, der har været med til at fejre Viby IF.



Viby Idrætsforenings afdelinger har fejret jubilæet med forskellige sportslige aktiviteter.

På selve dagen blev der holdt en reception og et af indslagene var en gymnastikopvisning "fra gamle dage".

På billedet ses de friske piger/damer. Dragterne er kopier af gamle gymnastikdragter. Næsten som for 100 år siden.

Vi benyttede jubilæet til at holde en fest med spisning og dans. Festen var åben for alle – altså også ikke-medlemmer. Det var en stor succes, og billetterne var hurtigt udsolgt.

På billedet ses gæsterne spise og hyggesnakke inden der skulle danses.



Idrætsforeningen fik mange hilsner fra medlemmer, borgere og andre samarbejdspartnere. Det luner at vide, at så mange tænker på os og gerne vil støtte os.

Vi fik også mange flotte gaver bl.a. store pengebeløb fra Kirkens Genbrug og ikke mindst VSA (Viby Støtteforenings Aktivitetsfond af 26. marts 1988). Gaverne vil hovedsageligt blive brugt til ungdomsarbejdet i Viby IF.



En af gaverne var en sang fra "Viberne" (Viby Friskole).

Vi siger stort tak til alle, der har støttet Viby IF gennem 100 år!

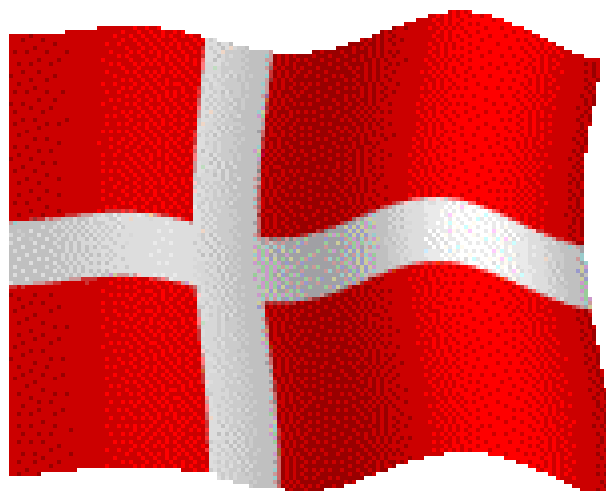

Anvendt regnskabspraksis

Generelt

Årsrapporten er aflagt i overensstemmelse med årsregnskabslovens bestemmelser for klasse A samt Viby IF's vedtægter. Regnskabet er suppleret med hovedbestyrelsens beretning samt en oversigt over afdelingernes regnskabstal mv.

Regnskabspraksis er ikke ændret i 2009, med undtagelse af, at et ubrugt tilskud vedrørende Natsjov er flyttet fra gæld til henlæggelser, så det behandles på samme måde som de andre midler foreningen har til bestemte formål. Som følge af aktiviteterne er der tilføjet nye linjer i anledningen af jubilæet.

Anvendt regnskabspraksis

Indtægter og omkostninger indregnes, når rettigheden/forpligtelsen opstår. Der foretages periodiseringer af indtægterne/omkostninger, hvis ændringen i årets periodisering beløbsmæssigt overstiger 500 kr.

Anskaffelser straksafskrives i anskaffelsesåret, da de stilles gratis til rådighed for brugerne, og Viby IF derfor ikke får indtægter herfra. Aktiver herudover samt passiver måles til nominel (pålydende) værdi, medmindre der er høj grad af sikkerhed for, at værdien afviger væsentligt fra denne.

De enkelte afdelinger hæfter ikke for Viby IF's forpligtelser og omvendt. Afdelingernes regnskabstal indregnes derfor ikke i årsrapporten, men vises alene i en samlet oversigt bagest i årsrapporten.

Cafeteriaet aflægger særskilt regnskab, og der indregnes alene et beløb svarende til cafeteriaets egenkapital i årsrapporten under hhv. aktiver og passiver. Da ændringerne i cafeteriaets egenkapital ikke føres over resultatopgørelsen, står passivet ikke under henlæggelser.

Udvalgenes indtægter og omkostninger indregnes direkte i årsrapporten under de relevante linjer for hhv. indtægter eller omkostninger. Dog indregnes aktivitetsudvalgets resultat (overskud eller underskud) for aktiviteter på én særskilt linje i resultatopgørelsen.

Henlæggelserne er udtryk for beløb, der af hovedbestyrelsen er reserveret til særlige formål. Midlerne kan med visse begrænsninger benyttes til andre formål.

Viby Lavpris' fond til årets idrætsudøver vedrører en gave/fond (herefter fond), som hovedbestyrelsen administrerer. Fonden skal sikre en årlig udbetaling på 1.000 kr. til årets idrætsudøver, så længe der er midler hertil. Fondens renteindtægter og udbetalinger føres direkte på balancen.

Resultatopgørelse for perioden 1. januar 2009 til 31. december 2009

Note	2009	2008
<u>Indtægter:</u>		
Afdelingskontingent (35 kr. pr. medlem, jf. side 14-15)	39.235,00	34.790,00
1 Jubilæumskontingent (10 kr. pr. medlem, jf. side 14-15)	11.210,00	9.940,00
1+2 100-års-fest / Indtægter høstfest inkl. lotteri	375.682,50	57.850,00
3 Diverse indtægter	61.150,00	58.850,00
9 Diverse gaver 100-års-jubilæum	356.982,32	0,00
Renteindtægter mv.	7.155,89	7.640,72
Indtægter i alt	851.415,71	169.070,72
<u>Omkostninger:</u>		
Kontingent, DGI	6.150,00	5.955,00
Kontingent, Roskilde Idrætsunion (RIU) (tidl. Ramsø)	4.426,00	4.426,00
Kontingent, Danmarkssamfundet	1.121,00	994,00
Kontingent, Erhvervsforum Roskilde (tidl. Ramsø Erh.)	0,00	1.250,00
Møder	10.928,75	14.268,00
Gaver og lignende	27.140,60	4.655,20
4 Godtgørelse for telefonudgifter mv.	5.600,00	5.600,00
4 Aviser, blade og tidsskrifter	0,00	0,00
5 It-udgifter	4.080,00	4.080,00
Forsikringer	8.994,50	0,00
Gebyrer	5,00	56,77
Kontorhold	9.919,29	3.882,74
Præmier, pokaler mv.	628,00	1.652,00
7 Underskud i Aktivitetsudvalget	10.343,00	11.575,00
8 Natsjov	16.550,17	13.646,25
1+2 100-års-fest / Høstfest inkl. lotteri mv.	349.895,97	74.466,93
1 Omk. juniorarrangementer	6.709,50	0,00
1 Reception mv.	58.785,72	0,00
6 Diverse/udstyr	66.788,45	17.346,11
Omkostninger i alt	588.065,95	163.854,00
Årets resultat	263.349,76	5.216,72
<u>Som foreslås fordelt således:</u>		
1 Henlægges til jubilæumsfond	-89.360,00	9.940,00
9 Henlægges til ungdomsarbejde VSA	288.357,73	0,00
9 Henlægges til ungdomsarbejde Kirkens Genbrug	50.000,00	0,00
Henlægges til ungdomsarbejdet - Natsjov	19.599,83	0,00
Overføres til egenkapitalen	-5.247,80	-4.723,28
Disponeret i alt	263.349,76	5.216,72

Balance pr. 31. december 2009

Note	2009	2008
<u>Aktiver:</u>		
Checkkonto	144.465,66	37.311,73
Obligationskonto	13.072,70	157.640,72
Tilgodehavender	0,00	1.000,00
10 Kapital, cafeteria	15.111,29	9.368,13
11+9 Kapital, Viby Lavpris' fond til årets idrætsudøver + VSA	290.150,45	2.756,95
<u>Aktiver i alt</u>	<u>462.800,10</u>	<u>208.077,53</u>
 <u>Passiver:</u>		
<u>Egenkapital :</u>		
Saldo 1. januar	80.048,20	84.771,48
Overført af årets resultat	-5.247,80	-4.723,28
<u>Saldo 31. december</u>	<u>74.800,40</u>	<u>80.048,20</u>
 <u>Henlæggelser :</u>		
1 Henlagt jubilæumsfond	0,00	89.360,00
9 Henlagt ungdom VSA	288.357,73	0,00
9 Henlagt ungdom Kirkens Genbrug	50.000,00	0,00
8 Henlagt ungdom Natsjov	19.599,83	0,00
<u>Henlæggelser i alt</u>	<u>357.957,56</u>	<u>89.360,00</u>
10 Egenkapital cafeteria	15.111,29	9.368,13
11 Viby Lavpris' fond til årets idrætsudøver	1.792,72	2.756,95
12 Gæld	13.138,13	26.544,25
<u>Passiver i alt</u>	<u>462.800,10</u>	<u>208.077,53</u>

Noter

Note 1.

	2009	2008
Henlagt jubilæumsfond 1. januar	89.360,00	79.420,00
<u>Årets henlæggelse (kontingent)</u>	<u>11.210,00</u>	<u>9.940,00</u>
Til disposition	100.570,00	
<u>Frigivelse af midlerne</u>	<u>-100.570,00</u>	
<u>Jubilæumsfond 31. december</u>	<u>0,00</u>	<u>89.360,00</u>

Trods navnet er der ikke tale om en fond i fondsretlig forstand. Det blev i 2001 besluttet at opkræve et jubilæumskontingent på 10 kr. pr. medlem pr. år, så man havde midler til at fejre Viby IF's 100-års-jubilæum i 2009. Man budgetterede i 2001 med ca. 10.000 kr. pr. år, dvs. ca. 80.000 kr. i alt. Beløbet blev imidlertid 100.570 kr. Efter praksis forrentes henlæggelsen ikke.

Det blev sat som overordnet mål for jubilæet, at der som helhed skulle være et nul-resultat eller gerne et overskud. Det var derfor ikke givet, at der bliver behov for at trække på henlæggelsen og et eventuelt restbeløb kunne benyttes til andre gode formål. Hovedbestyrelsen har givet Forretningsudvalget bemyndigelse til at disponere over midlerne til brug for jubilæet.

		I alt
Til disposition, jf. tabellen ovenfor		100.570,00
<u>Jubilæumsfest:</u>		
Indtægter	375.682,50	
Omkostninger	<u>-349.895,97</u>	25.786,53
Juniorarrangement (netto)		-6.709,50
<u>Reception</u>		<u>-58.785,72</u>
<u>Restbeløb</u>		<u>60.861,31</u>

Der har således været et underskud på ca. 40.000 kr. på jubilæumsaktiviteterne ($25.786,53 \div 6.709,50 \div 58.785,72$). Da der var opsparet over 100.000 kr. blev der ca. 61.000 kr. tilbage, som nu kan bruges til andre formål.

Note 2.

For 2009 vedrører det 100-års-festen – se nærmere i note 1. For 2008 vedrørte det høstfesten (hvor der var indtægter for 57.850 kr. og omkostninger for 74.466,63 kr. dvs. et underskud på 16.616,93 kr.).

Note 3.

De 61.150 kr. består af tilskud på 25.000 fra Tuborgfonden samt indtægter/tilskud vedr. Natsjov på 20.000 kr., 12.000 kr. og 4.150 kr., jf. note 8.

I 2008 vedrørte det salg af halreklamer på 49.000 kr. samt indtægter/tilskud vedr. Natsjov på 9.850 kr., jf. note 8 i årsrapporten for 2008.

Note 4.

Beløbet vedrører godtgørelse for telefonudgifter mv. til formanden, næstformanden og hovedkassereren. Der er p.t. ingen sekretær

Note 5.

It-udgifterne vedrører hovedsageligt et CMS-system, der benyttes til at administrere Viby IF's hjemmeside (www.vibyif.dk).

Note 6.

Kontorhold vedrører bl.a. tryk af kuverter og kort. Udgiften til diverse/udstyr vedrører især istandsættelsen af cafeteriaet til bl.a. gardiner, pokalskabe og tv.

Note 7.

I 2009 blev resultatet af fastelavnsfesten og juletræsfesten samlet et underskud på 10.343 kr. mod et underskud på 11.575 kr. i 2008. Det er især juletræsfesten, der giver underskud.

Note 8.

I 2009 har Viby IF afholdt Natsjov flere gange. Vi har fået støtte fra kommunen i 2008 og 2009 og Kirkens Genbrug i 2008 til markedsføring og indkøb af materialer. Indtægter og omkostninger føres på hver sin linje.

Der blev i 2008 alene indtægtsført et beløb svarende til omkostningerne og det resterende beløb stod som gæld (jf. note 9 og 12 i årsrapporten for 2008). I 2009 er restbeløbet for 2008 samt modtaget tilskud i 2009 indtægtsført, jf. note 3. Det ikke-benyttede beløb står ultimo 2009 som en henlæggelse for at sikre en ensartet behandling af gaver/tilskud.

	<u>Kommunen</u>	<u>Kirke. Genb.</u>
Saldo fra 2008	12.000,00	4.150,00
Tilskud modtaget	20.000,00	0,00
Omkostninger	12.400,17	4.150,00
<u>Restbeløb - optaget som henlæggelse (2008 gæld)</u>	<u>19.599,83</u>	<u>0,00</u>

Note 9.

I forbindelse med Viby IF's 100 års jubilæum modtog vi gaver fra forskellige medlemmer, borgere og samarbejdspartnere – både kontanter og ting. Samlet fik Viby IF næsten 357.000 kr.:

<u>Gavegiver</u>	<u>Beløb</u>
VSA	287.353,82
Kirkens Genbrug	50.000,00
Diverse øvrige checks	13.650,00
Diverse kontantgaver	5.978,50
<u>I alt</u>	<u>356.982,32</u>

Vi fik bl.a. penge fra Kirkens Genbrug og VSA (Viby Støtteforenings Aktivitetsfond af 26. marts 1988) til brug for ungdomsarbejdet i Viby IF. Disse to beløb er derfor henlagt på særlige regnskabskonti, så det kan sikres, at pengene bruges i overensstemmelse med formålet.

Beløbet fra VSA er indsat på samme konto som pengene fra Viby Lavpris' fond til årets idrætsudøver, jf. note 11. Dette er gjort for at sikre en bedre forrentning af pengene. Gaven på 287.353,82 kr. tillagt renter på 1.003,91 kr. giver saldoen 288.357,73 kr. på henlæggelsen i balancen.

Ud over gaven til selve Viby IF gav Hans Olesen fra SuperBest tilsagn om årligt de næste 10 år at støtte årets idrætsudøver, jf. note 11.

<u>Note 10.</u>	<u>2009</u>	<u>2008</u>
Cafeteriaets egenkapital 1. januar	9.368,13	11.604,64
Periodens resultat	60.743,16	47.763,49
Udlodning til afdelingerne, jf. også side 14-15	-55.000,00	-50.000,00
<u>Cafeteriaets egenkapital 31. december</u>	<u>15.111,29</u>	<u>9.368,13</u>

Cafeteriaet drives på hovedbestyrelsens vegne af Cafeteriaudvalget. Afdelingernes medlemmer driver cafeteriaet på frivillig basis. Cafeteriaudvalgets formand og kasserer får et mindre beløb til dækning af omkostninger, hvorefter cafeteriaets resterende overskud i henhold til retningslinjerne fordeles til afdelingerne på baggrund af det antal timer, som afdelingens frivillige har passet cafeteriaet, eller overføres til cafeteriaets egenkapital. Se desuden regnskabet på side 11-13.

Cafeteriaet har desuden 2.320 kr. (ekskl. renter) til gode hos D. Hansen, jf. dom af 21. juni 2004. Vedkommende har erklæret sig insolvent i retten, hvorfor det er usikkert, om/hvornår pengene bliver betalt. Beløbet forældes tidligst efter 10 år.

<u>Note 11.</u>	<u>2009</u>	<u>2008</u>
Viby Lavpris' fond til årets idrætsudøver 1. januar	2.756,95	3.609,75
Tilskrevne renter	35,77	147,20
Betalt til årets idrætsudøver	-1.000,00	-1.000,00
<u>Viby Lavpris' fond til årets idrætsudøver 31. december</u>	<u>1.792,72</u>	<u>2.756,95</u>

»Fonden« blev stiftet i 1984 med en grundkapital på 10.000 kr. Det var planen, at der årligt skulle betales 1.000 kr. af renteindtægterne til årets idrætsudøver. Grundet faldende rente medfører hævnningen, at fonden derved bliver udhulet og til sidst forsvinder. Viby IF betaler graveringen af den tilhørende pokal.

Hans Olesen fra Viby Lavpris / SuperBest har i anledningen af Viby IF's 100-års-jubilæum givet tilsagn om årligt de næste 10 år at give 3.500 kr. til brug for fx uddannelse af årets idrætsudøver. Der vil derfor i en kort periode være to priser at uddele indtil den gamle fond er tømt. Den nye gave er ikke blevet udbetalt til Viby IF og indgår derfor ikke i regnskabet.

Restbeløbet står på samme konto som pengene fra VSA, jf. også note 9.

Note 12.

Gælden ultimo 2009 vedrører en trøjer til frivillige, en annonce samt tilskud fra kommunen til fodboldafdelingen (blev indsat på hovedforeningens konto og er viderefordelt til fodbold i januar 2010).

Af gælden ultimo 2008 på i alt 26.544,25 kr. vedrørte 16.150 kr. ikke udnyttet tilskud, jf. note 8. 8.160 kr. vedrørte modtagne forudbetalinger (solgte billetter) vedr. halvfesten 2009. De resterende 2.234,25 kr. vedrørte forskellige omkostninger, som først blev betalt i 2009.

Regnskab for cafeteriaet for 2009

Cafeteriaets resultatopgørelse for perioden 1. januar 2009 til 31. december 2009

Note	2009	2008
Indtægter:		
Varesalg	432.878,78	380.964,19
Udgifter:		
Vareforbrug	327.956,21	300.718,26
Bruttofortjeneste	104.922,57	80.245,93
Omkostninger:		
Renovation	6.704,00	6.727,00
Kontorhold	725,75	1.161,00
Personaleomk./møder	9.412,00	11.622,00
Bankomkostninger	1.217,30	1.234,64
1 Småinventar	11.651,85	1.826,80
Reklame/sponsorering	3.700,00	3.897,00
Forsikring	740,00	4.644,00
2 Øvrige omkostninger	10.028,51	1.370,00
Omkostninger i alt	44.179,41	32.482,44
Ordinært resultat	60.743,16	47.763,49
Som foreslås fordelt således:		
Udbetales til afdelingerne	55.000,00	50.000,00
Overføres til egenkapitalen	5.743,16	-2.236,51
Disponeret i alt	60.743,16	47.763,49

Cafeteriaets balance pr. 31. december 2009

	2009	2008
<u>Aktiver:</u>		
<i>Likvide beholdninger:</i>		
Kassebeholdning	500,00	1.000,00
Bankindestående	52.584,72	34.222,10
<hr/> I alt	<hr/> 53.084,72	<hr/> 35.222,10
 Varelager	 6.974,60	 8.229,60
<hr/> Aktiver i alt	<hr/> 60.059,32	<hr/> 43.451,70
 <u>Passiver:</u>		
<i>Gæld:</i>		
Afd. Andel i overskud	55.000,00	50.000,00
- udbetalt a'conto	20.000,00	20.000,00
<hr/> Gæld til afdelingerne	<hr/> 35.000,00	<hr/> 30.000,00
 Momstilsvær	 8.304,03	 4.083,57
<hr/> Gæld i alt	<hr/> 43.304,03	<hr/> 34.083,57
 <i>Egenkapital:</i>		
Saldo, primo	9.368,13	11.604,64
Årets resultat	60.743,16	47.763,49
-overført til afdelingerne	55.000,00	50.000,00
<hr/> Egenkapital ultimo	<hr/> 15.111,29	<hr/> 9.368,13
 <i>Hensættelser:</i>		
Forpagtningsafgift	1.644,00	0,00
<hr/> Passiver i alt	<hr/> 60.059,32	<hr/> 43.451,70

Cafeteriaets godkendelse

Vi har dags dato behandlet og godkendt regnskabet for Viby IF's Cafeteria. Regnskabet indstilles til hovedbestyrelsens godkendelse.

Den 24. februar 2010:

Edith Jensen
Cafeteriabestyrer

John Block
Kasserer

Revisionspåtegning for cafeteriaet

Jeg har dags dato revideret ovenstående resultatopgørelse og balance. Bilag er kontrolleret stikprøvevist, og beholdningernes tilstedeværelse er konstateret.

Den 24. februar 2010:

Helle Sømosegaard

Noter til Cafeteriaets regnskab for 2009

<u>Note 1. Småinventar</u>	<u>2009</u>
CT Coin Dankortterminal	8.162,25
Kulgrill	1.360,00
Andet	2.129,60
<u>I alt</u>	<u>11.651,85</u>

<u>Note 2. Øvrige omkostninger</u>	<u>2009</u>
Abonnement, Viasat	4.139,20
Fødevarestyrelsen	1.382,00
Forpagtningsafgift	1.644,00
Andet	2.863,31
<u>I alt</u>	<u>10.028,51</u>

Oversigt over afdelingernes regnskabstal mv.

	Badminton		Fodbold		Gymnastik	
	2009	2008	2009	2008	2009	2008
Indtægter:						
Kontingenter	111.391	104.560	305.285	272.056	141.340	134.143
Andre idrætslige indt.	2.200	8.635	234.280	125.198	10.660	13.010
Tilskud	16.676	19.350	126.620	115.145	79.529	63.666
Indtægt cafeteria *)	0	0	22.300	24.700	5.200	7.400
Andre indtægter	12.969	15.985	3.645	2.425	562	4.200
Indtægter i alt	143.236	148.530	692.129	539.524	237.291	222.419
Omkostninger:						
Træning	21.928	29.804	85.261	80.525	138.106	57.519
Halleje	12.466	10.106	0	0	0	4.410
Turnering mv., rejser	24.264	42.520	252.467	160.108	29.995	45.139
Uddannelse	0	0	49.618	9.272	12.885	1.820
Adm. og materiel	36.755	59.121	258.610	260.890	42.610	20.011
Kontingent VIF **)	10.890	10.845	16.155	13.770	10.890	10.800
Arrangementer	0	882	6.269	1.172	0	0
Udgifter i alt	106.303	153.278	668.381	525.737	234.486	139.699
Årets resultat	36.933	-4.748	23.749	13.787	2.805	82.720
Aktiver i alt	200.317	160.891	220.177	270.293	357.466	355.982
Egenkapital	140.549	103.615	157.254	133.506	357.466	354.660
Fremmedkapital	59.768	57.276	62.922	136.787	0	1.322
Medlemstal (ifølge liste til DGI):						
Under 25 år	52	44	342	300	173	181
25 år og ældre	172	198	112	59	85	61
Til kontingentbetaling	224	242	454	359	258	242
+ Ledere og instruk., (LI)	9	6	78	70	21	26
I alt (ekskl. passive med.)	233	248	532	429	279	268

Bemærk: Regnskabstallene er fordelt på indtægts- og omkostningsarter efter hovedkassererens bedste skøn ud fra afdelingernes aflagte regnskaber. Da regnskaberne ikke er opstillet ens, er der derfor ikke sikkerhed for korrekt fordeling, eller for at opgørelsen er 100 % ens år efter år.

*) Indtægt cafeteria burde være i alt 55.000 kr. for 2009 og i alt 50.000 kr. for 2008, jf. note 10. Forskellen skyldes, at afdelingerne ikke altid indtægtsfører beløbene i de år betalingen vedrører, men i det år, beløbet modtages.

**) Kontingent Viby IF består af afdelingskontingent og jubilæumskontingent.

Håndbold		Jujitsu		Løb		Petanque		Total	
2009	2008	2009	2008	2009	2008	2009	2008	2009	2008
129.868	118.607	7.200	5.150	17.650	12.450	9.125	10.500	721.859	657.466
74.000	17.370	0	0	203	0	0	0	321.343	164.213
44.576	37.152	9.096	7.740	6.000	12.915	0	0	282.497	255.968
5.400	1.700	6.400	6.800	0	0	10.700	14.800	50.000	55.400
249.312	108.620	3.671	2.043	10.176	66	7.059	9.419	287.394	142.758
503.156	283.449	26.367	21.733	34.029	25.431	26.884	34.719	1.663.093	1.275.805
86.717	97.523	0	0	3.122	766	0	0	335.134	266.137
16.138	26.508	1.686	1.593	0	0	0	0	30.290	42.617
254.162	160.094	11.340	1.259	0	0	8.960	8.902	581.187	418.021
2.775	5.375	0	0	7.625	5.000	0	0	72.903	21.467
87.790	57.761	11.764	6.237	13.096	10.982	24.884	12.485	475.509	427.487
5.985	5.670	1.260	1.665	3.510	0	1.755	1.980	50.445	44.730
0	0	0	0	0	0	0	0	6.269	2.054
453.567	352.931	26.050	10.754	27.353	16.748	35.599	23.367	1.551.739	1.222.514
49.589	-69.482	317	10.979	6.676	8.683	-8.715	11.353	111.354	53.292
379.641	186.050	37.727	37.409	24.859	18.183	36.546	45.261	1.256.733	1.074.070
202.365	152.776	37.727	37.409	24.859	18.183	36.546	45.261	956.767	845.411
177.276	33.274	0	0	0	0	0	0	299.966	228.659
120	109	24	24	10	2	0	0	721	660
17	24	9	4	82	76	37	39	514	461
137	133	33	28	92	78	37	39	1.235	1.121
38	46	7	5	16	15	2	2	171	170
175	179	40	33	108	93	39	41	1.406	1.291

Viby IF's organisation

Viby IF's organisation ser således ud:

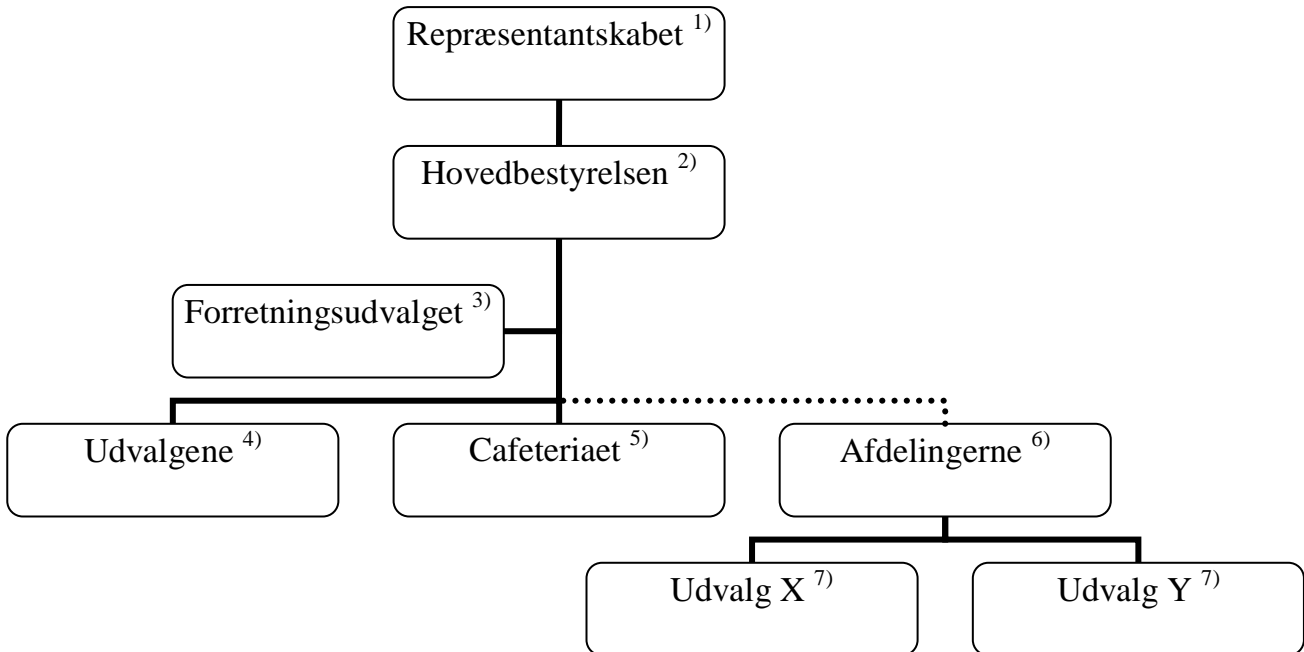

- 1) Består af hovedbestyrelsen + 2 repræsentanter fra hver afdeling + 1 repræsentant for hver 100 aktive medlemmer i hver afdeling.
- 2) Består af formand, næstformand, kasserer og sekretær samt formændene for hver afdeling – kaldes også HB.
- 3) Består af følgende hovedbestyrelsesmedlemmer: formand, næstformand, hovedkasserer og sekretær.
- 4) 100-års-udvalget har skullet forberede aktiviteterne op til Viby IF fyldte 100 i 2009. Aktivitetsudvalget (blev i 2004 sat i bero og nedsættes nu efter behov), Halfordelingsudvalget, PR-udvalget og Sponsorudvalget (er p.t. også sat i bero som udvalg under hovedbestyrelsen).
- 5) Formelt hedder ledelsen af cafeteriaet »Cafeteriaudvalget« og er også et udvalg, men i denne sammenhæng er det valgt at holde det særskilt.
- 6) Der er følgende afdelinger: Badminton, Fodbold, Gymnastik, Håndbold, Jujitsu, Løb og Petanque.
- 7) De enkelte afdelinger kan også nedsætte udvalg efter behov.

Udenfor Viby IF's organisation fandtes også Viby Støtteforeningens Aktivitetsfond (VSA), der har støttet Viby IF gennem årene. Ved jubilæet blev fonden nedlagt og pengene blev doneret til Viby IF, jf. note 9.

Derudover modtager Viby IF støtte fra kommunen. Endelig modtager Viby IF (afdelingerne) direkte og indirekte sponsorstøtte fra en lang række sponsorer – tak for det!